KEREPESI VÉLEMÉNY

KEREPES-HOLLANDIA-SZÉPHEGY-SZILASLIGET FELELŐS KÖZÉLETI LAPJA

Franka Tibor: Tartoztunk hőseink méltó emlékének

Emlékmű és ünneplés

Október 22-én este 19 óra után már azt láttuk a HÍR televízióban, hogy megint verik az embereket. Verik, mert nem maradtak nyugton. Szomorú. De tény. Szomorú olyan országban élni, ahol a miniszterelnök steril körülmények között játssza a Hattyú-dalt az Operában, az utcán pedig söpör az indulat, az elégedetlenség, az utcán tombol az igazság.

Nálunk, Kerepesen 22-én délután 16 órakor kezdődött az az ünnepség, amely keretében a 860 éves Kerepes életében az első és egyetlen Hősök Emlékművét avatták. Mondják, mondták, hogy „egyesek" aláírást gyűjtöttek ellenünk, akik ebben a hazában, ebben a községben élünk és maradunk. Ki gyűjt aláírásokat Kerepes ellen?

FOLYTATÁS A 3. OLDALON

Előterjesztés a Nagyközségi Önkormányzat Képviselő-testülete 2007. október 16-i rendkívüli ülésére

Tisztelt Képviselő Testület!

Az 1956-os forradalom és szabadságharc ünnepéhez közeledve Kerepes Nagyközség Hősi emlékművet állít az 1848-as, 1914-es, 1945-ös kerepesi hősök emlékére, akik Magyarország függetlenségéért a többpárti demokráciáért, a jogállamiság és a szabadságjogok kivívásáért áldozták életüket. A kerepesi Hősi Emlékműre nem kevesebb, mint 79 hős neve került fel, kiknek leszármazottai több százan ma is a nagyközségben élnek, és akiket joggal sért, ha nyilasozzák, vagy antiszemitázzák példaképeiket.
Ráadásul a célkitűzések a mai napig Alkotmányunk alapértékei. Felháborító, egyben pedig megalázó és igaztalan az az egyoldalú vélemény, melyet az 1956-os eseményekkel kapcsolatban Horn Gyula volt „pufajkás" MSZMP tisztségviselő, majd miniszterelnök unokahúga, ma szintén MSZP-es országgyűlési képviselő Havas Szófia az ország nyilvánossága előtt mondott a HVG 2007. október 6-i számában: „1956 esetében nem szoktam forradalomról beszélni, mert a börtönből kiszabadult nyilaskereszteseket nem tudnám semmilyen forradalmároknak nevezni. Ahogyan a géppisztolyokkal köröző fiatalokat sem, akik ugyanúgy járták a házakat, mint 1944-ben zsidókra vadászva."

Ezzel szemben a valóság az, hogy Havas Szófia édesapja, aki öccsével Horn Gyulával együtt Kádár híve és „pufajkás" volt, tisztázatlan körülmények között halt meg 1956-ban, de ez nem szolgáltat okot arra, hogy 1956. dicsőségét és célkitűzéseit bárki egyoldalúan, sőt rosszindulattól vezérelve besározza.

FOLYTATÁS A 3. OLDALON

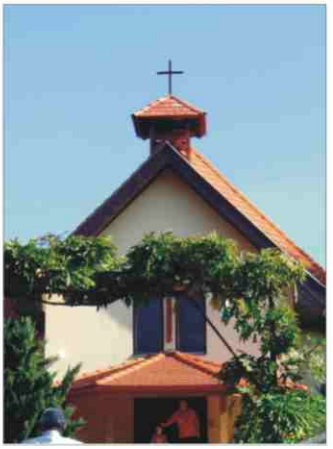

A szilasligeti kápolnában helyére került az a hívők adakozásából vásárolt harang, mely először 2006 Karácsony estéjén „szólalt meg", s melyet idén, szeptember 25-én vasárnap a mise előtt Frajna András esperes úr szentelt meg a templomkertben felállított kereszttel együtt.

Útpadka gyalulás

A 30-as főút két oldalán hosszú esztendők óta felgyülemlett a hordalékföld, amely így lehetetlenné tette az aszfaltról a víz elvezetését. Ettől a burkolat rongálódott és fagyott fel. A Közútkezelő Zrt, miután a templomnál lévő és megroggyant vízáteresztő árkot kijavította, most sort kerített a Szabadság út padkájának gyalulására is.

Pesti Imre
országgyűlési képviselő

Maros Gábor
színművész

Harrach Péter
az Országgyűlés alelnöke

Wittner Mária
1956-os halálraítélt

Wittner Mária ajándéka Kerepesnek

A kőfaragómester: Varga Árpád

Katolikus, evangélikus, református áldás

Ragoncza Imre „Kisvirágai”

Pávakörösök énekeltek

Nem jutott mindenkinek ülőhely

A fotókat készítette Baltás István.

Több mint félezer ünneplő

A szilasligeti kántor énekel

Az iskolások sikeres szereplése

Emlékmű és ünneplés

FOLYTATÁS AZ 1. OLDALRÓL

Legyinteni kell! Jó nagyot és határozottat. Megtörtént. Több mint félezer ember volt jelen. Két lovas huszár, sok mosolygó gyermek, felszabadult tanárok, reményteli tömeg, magyar- és Árpádsávos zászlók, rengeteg koszorú és hulló könnyek. Együtt voltunk, együtt maradunk.

A kő marad, az a kő, amely hőseink nevét hirdeti, az marad. Örökre. Vér fröccsent a poharunkba, vér fröccsent a lelkünkre. Alá kell írni a gyűjtőíveket. Fent az Isten jobbja felől ott ülnek a múlt, a tegnap és a ma hősei. Nekik szolgálunk, ők a példaképeink. Köszönöm a Faluház-, az iskola-, a tanárok-, a Kisvirág-, a Pávakör-, a Lila Akác-, az Aranyeső-, az Antal-liget kertészet, a Kht-, a Két Faluért Egyesület-, Ugró János és Varga Árpád kőfaragó munkáját és a K&K Kft. segítségét… És mindenkiét.

Harrach Péter az Országgyűlés alelnöke, majd Wittner Mária halálra ítélt és Pesti Imre Fidesz képviselő szólaltak fel. Visszafogottan, de nyomatékosan beszéltek az ország, a nemzet helyzetéről. Siralmas! És mozgósító.

Az iskolások fázva, de lelkesen, a középkorúak reménykedve, az idősek könnyezve zászlókat lengetve viselték a hideget és hirdették a büszkeséget.

A méltóságteljes és megindító emlékezés és ünneplés mindvégig olyan volt, amilyenek mi vagyunk. Igaz, és becsületes. Dicséret és tisztelet a koszorúzóknak, volt aki Norvégiából tért haza, dicséret a hozzátartozóknak, az adakozóknak. Eddig több mint félmillió forint a befizetés az emlékműre.

Katolikus, református, evangélikus tiszteletesek csodálatos szavakkal szentelték fel az emlékművet. Előttünk a hősök, mögöttünk a halottak. Jobbra főút, balra focipálya. Középen mi. Mi, akik viseljük a sorsot, mi, akik nevetünk és sírunk, mi, akiknek a hátán fát lehet vágni. Nem sokáig.

Az ország nem megvert. Vannak emberek, akik megvertek: butasággal. Sólyom László köztársasági elnök úr azt mondta 22-én este: A forradalom nem többértelmű, hanem egy.

Mi egyértelműek vagyunk.

Franka Tibor
polgármester

Nem koszorúztak

A kerepesi Hősök Emlékművét nem koszorúzta meg a kerepesi MSZP (?), a kerepesi CKÖ, a Szilasligetért Egyesület és nem vettek részt az ünnepségen Rózsás Erika, Nagy Béláné és Palotai László képviselők.

(Rózsás Erika képviselőasszony azt mondta, ahol Wittner Mária megjelenik, ott ő nem koszorúz.)

Közben folytatódik Zemplényi Soma vezetésével - aki nem kerepesi lakos és saját elmondása szerint Rózsás Erika kampányembere - az aláírásgyűjtés a polgármester ellen, amiért a testület nem kívánatos személynek minősítette Horn Gyulát és Havas Szófiát.

Sebaj! A hősöket viszont békén hagyhatnák.

LAKÁS ÉS TÁRSASHÁZ-BIZTOSÍTÁS!
Magyarországon egyedülálló teljes kockázatra szóló ("all risk") típusú biztosítás!
10-25% díjkedveznény! Érdeklődni: Albert István
T: 06-30-9718-804, mail:a.flori@t-online.hu

ELŐTERJESZTÉS... (FOLYTATÁS AZ 1. OLDALRÓL)

Másik tény, hogy 1956. október 23-a és november 4-e között semmilyen antiszemita eseményre nem került sor és a nyilaskereszt sem jelent meg nyilvánosan. Hasonló, 1956. dicsőségét kétségbe vonó nyilatkozata jelent meg Horn Gyulának az egyik német újságban 2006. őszén, amikor „kis októberi forradalomról" beszélt.

Ezzel szemben valóság az, hogy az 19569-os forradalom 50. évfordulóján 2006. október 23-án éppen az MSZMP-ből lett MSZP és liberális koalíciós társa gumilövedékkel, lovas rendőrökkel és vízágyúkkal kezdett véres és indokolatlan tömegoszlatásba.

Jegyzőkönyvi kivonat

*a Kerepes Nagyközség Önkormányzat képviselő-testülete **2007. október 16-á**n megtartott rendkívüli ülésének jegyzőkönyvéből.*

179/2007.(X.16.)Kt. határozat: *Kerepes Nagyközség Önkormányzat Képviselő-testülete elítéli Havas Szófia MSZP-s képviselő és Horn Gyula volt pufajkás MSZMP-s majd MSZP-s miniszterelnök megnyilatkozásait, amelyek egyoldalúan és alaptalanul lejáratni igyekeztek a nagy nyilvánosság előtt az 1956-os forradalom és szabadságharc valódi célkitűzéseit. Mivel aljas rágalmaik nem csak a nemzet és benne Kerepes többségének érzelmeit sértik, hanem Alkotmányunk alapértékeit is, ezért Kerepes Nagyközség Önkormányzat Képviselő-testülete nem kívánatos személyeknek tekinti Horn Gyulát és érintett rokonát Havas Szófiát. Annál is inkább, mert 2007. október 22-én Hősök Emlékművét avatunk a Nagyközségben, amely 1848, 1914, 1945 és 1956 kerepesi hőseinek névsorát tartalmazza. Az ország függetlenségéért, a többpárti demokráciáért, a jogállamiságért és a szabadságjogokért meghalt kerepesi hősök, valamint a nagyközségben élő több száz hozzátartozóik tisztelete tartsa távol a Képviselő-testület döntésén túl Kerepestől Havas Szófiát és Horn Gyulát.*

A képviselő-testület felkéri a polgármestert, hogy a testület határozatáról az érintetteket, Horn Gyulát, Havas Szófiát, valamint az Országgyűlés elnökét tájékoztassa.

Határidő: azonnal
Felelős: Franka Tibor polg.mester
Nem szavazták meg: Rózsás Erika, Nagy Béláné, Palotai László.

Sikeres BKV kapcsolat

Csaknem kétezer köbméter sínkőhöz és több száz használt beton aljhoz jutott a hivatal a BKV jóvoltából. A polgármester és az illetékes közlekedési vezető tárgyalásainak eredményeként a BKV a Mogyoródnál történő HÉV pályafelújítás alól felszabaduló követ és betonaljakat ingyenesen adja át nagyközségünknek, miket a hivatal kht-ja a községünkben lévő két megállóhely környékén használ fel. A kő kitűnő útalap lehet aszfaltozás alá, míg az aljakból átjárókat, lépcsőket és útszegélyeket lehet készíteni. Az anyagok értéke több millió forint. Tárgyaltak arról is, hogy a BKV hozzájárul a szilasi HÉV megállónál tönkrement lépcsőzet és a kerepesi lépcsőzet felújításához is, ami 1-1,5 milliós támogatást jelenthet a községnek. Azt is közösen szorgalmazták, hogy minél többen válasszák autó helyett a HÉV-et.

Maros Gábor 60 éves

A népszerű színész és énekes Maros Gábor nemrég Szilasligetre költözött és felvette a kapcsolatot Franka Tibor polgármesterrel. Az Idősek napján és a Hősök emlékműve ünnepségeken már fel is lépett. Megegyezés esetén a művész elvállalja a kerepesi színi tanoda megalakítását és vezetését.

Maros Gábor 60. születésnapja alkalmából gratulálunk.
Isten hozta művész úr!

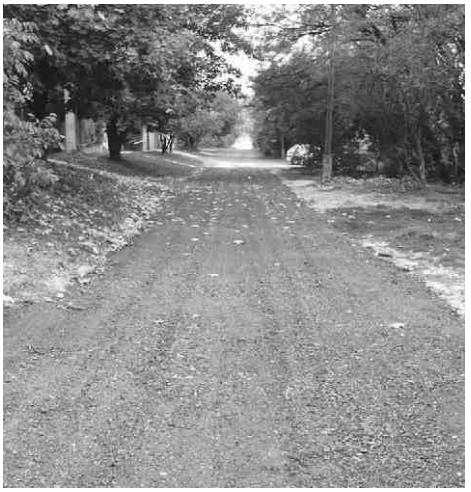

Hajrá, Kerepes!

Egyetlen hangya jószerével semmire sem képes, de egy hangyaboly a testsúlyának akár több ezerszeresét is képes megmozgatni néhány óra alatt. Eredmény, legalábbis világraszóló, akár történelmileg, akár gazdaságilag csak közösen csak összefogással és sokszor önfeláldozással valósítható meg. Mint magánember és mint polgármester örömmel számolok be róla és tisztelettel köszönöm azt az egyre gyakrabban tapasztalható összefogás sorozatot, amely Kerepes polgárait jellemzi az utóbbi hónapokban. Valami elkezdődött, valami, ami előrébb visz, ami megnyugtat, ami erővel és reményekkel tölt el valamenynyiünket.

Egyre többen jönnek ki a portáik kerítése mögül, egyre többen mozgósítanak közcélokat és hangulatot javító cselekedetekre. Megindult a Sólyom lakótelep népének nagyrészt önerőből történő aszfalt és vízelvezető munkája, ami előtt le a kalappal, hiszen csaknem félmillió forint kölcsönt vettek fel nyolcesztendei törlesztéssel.

A kerepesi hősök és áldozatok emlékére állított emlékmű költségeihez ugyancsak sokan hozzájárultak az ezer forintostól a százezer forintos támogatásig. (Még az általános iskola 3. b. osztálya is gyűjtött több ezer forintot.) Mások a munkájukat adták, vagy dísznövényeket. Persze, akadtak és akadnak gúnyolódók, kritizálók is szép számmal, akik karba tett kézzel bírálnak. Nem esik jól, de meg lehet szokni.

A szilasi Wéber Ede utca lakói Keresztén Sándorné vezetésével összefogtak a poros, gödrös utca mart aszfalttal történő burkolására, amely ingatlanonként több tízezer forintba került. Elegük lett a várakozásból, ugyanakkor a polgármesteri hivatal köszönettel tartozik, jóllehet az ott élők magukon segítettek. A kerepesi focipálya, főként a gyakorlótér ugyancsak láthatóan és előnyösen megváltozott Ferenczi Lajos vállalkozónak köszönhetően. Dicséretes összefogás ez is.

Hasonló összefogás színhelye a Bajcsy Zsilinszky utca is, ahol az önkormányzat által biztosított járólapokból építenek vízelvezető árkot Lipp Csaba és szomszédjai. Sok helyen látni az utcákban szorgoskodó embereket, akik a házaik előtt tesznek rendet, takarítják az árkokat.

A Sólyom utca elején a Béke úti nagy kanyar környékén ugyancsak az ott élő polgárok fordultak a polgármesteri hivatalhoz segítségért: ha biztosítjuk a sódert, a cementet, akkor megcsinálják házaik előtt a járdát, mert az úttesten közlekedni balesetveszélyes. Az üzlet megköttetett, a járda épül.

Apró, de meghatározó örömök, amelyek előbbre viszik Kerepes ügyét és példaként szolgálnak másoknak is. Az utak, a járdák összekötnek bennünket nemcsak fizikálisan, hanem lelkileg is.

Hajrá Kerepes!

Franka Tibor
polgármester

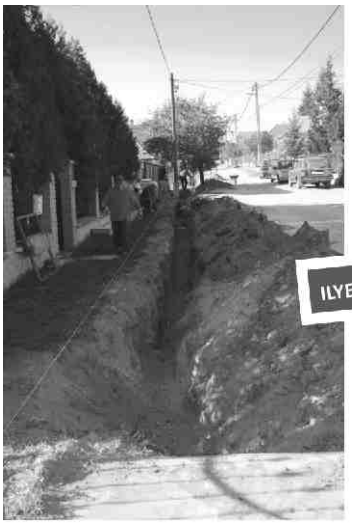

Tanárok távolmaradása

„Tisztelt Szerkesztőség!
Megdöbbenéssel és mély csalódottsággal olvastam a szeptember utolsó hetében megjelent Kerepesi Véleményben „Pásztor tanár úr nem tartja hősöknek az 1914-es és 1945-ös háború hőseit” című írásukat. Azon belül is kifejezetten sérelmesnek tartom azon megjegyzésüket, mely szerint engem, mint a 35 fős testület egyik tagját, nem érdekelnek a közösségünket érintő közös gondok. Mindezen véleményüket pedig arra alapozzák, hogy a cikkben említett tanári ülésen nem tudtam megjelenni. Távolmaradásom okával kapcsolatban egyetlen alkalommal sem kerestek meg, így elképzelni sem tudom, mi alapján következtettek érdeklődésem teljes hiányára. Mind a teljes cikket, mind pedig a rám vonatkozó részt provokatívnak, kifejezetten közösségrombolónak érzem. Úgy vélem, hosszú évek munkáját, valamint a tanítványaimmal és a szüleikkel kialakított és ápolt szakmai kapcsolatot veszélyeztetik az ilyen és ehhez hasonló megalapozatlan kijelentéseikkel.

Madarász Beáta”

„Madarász Bea kolléganőnk leveléhez csatlakozunk. Hegedűsné Újfalusi Éva, Kőrösiné Dósa Ilona, dr. Pappertné Matejka Irina.”

Félreértés

A Madarász Beáta által kritizált cikkben az szerepelt, hogy „a 35 fős testületből öten úgy gondolták, őket nem érdeklik a közös gondok”. A tanárnők elmondása szerint ők nem tudtak arról, hogy kötelező lett volna a testületi ülésen való részvétel az iskola jövőjével kapcsolatban, ezért, illetve más elfoglaltságuk miatt nem jöttek el, viszont nagyon is érdeklik őket a közös gondok. Igaz, az összejövetelre munkaidőben (!) került sor. A polgármester kijelentette, ha félreértés történt, akkor a sajnálatos esemény őt érintő részéért megköveti az öt tanárt és hozzátette: továbbra sem lesz kötelező egyetlen olyan találkozó sem, amelyet az iskola jövője érdekében rendeznek és amelyre felszólítás nélkül várja a pedagógusokat. A bizonyítványt mindenki magáról állítja ki.

Nyílt levél Pásztor Györgynek

Szégyenpír borítja arcom, mióta megtudtam, hogy vélekedik az I. illetve II. világháborúban és az '56-os elhunyt hős honfitársainkról. A „hős” szó jelenthet fizikai vagy szellemi hőst. Szellemi hőseink írók, költők, feltalálók stb., akikre név szerint büszkék lehetünk. Fizikai hősök a katonák, forradalmárok és nem csak a név szerinti hadvezérek hanem az egyszerű katonák is, legyen az Mátyás király lovagja, Rákóczi kuruca, Kossuth huszárja, az I. vagy II. világháború bakája, azok az egyszerű emberek akik a hazáért, a szabadságért az életüket áldozták. Gondolom, ez Önnek felfoghatatlan.

Ez a magatartás élő példája az elmúlt több évtized oktatási stratégiájának!

- Európában bármely ország polgára büszkén hirdetheti hazaszeretetét, kivéve a magyar.

- Európában bármely ország adhat állampolgárságot a határain túl élő honfitársainak, kivéve a magyar.

- Európában bármely ország büszkén emlékszik történelmére, igen, mi is, a MAGYAROK !

Kíváncsi lennék, hogy az alábbi négy kérdésre Önnek vajon mi a válasza.

- Ön szerint a trianoni béke diktátum egy Magyarország számára előnyös szerződés volt?

- Ön szerint az 1919-es Tanácsköztársaság békés emberáldozatoktól mentes piknik volt?

- Ön szerint 1945 után demokratikus államrend alakult ki Magyarországon?

- Ön szerint az 1956 őszén történteket börtönből szabadult nyilas hordák vitték véghez?

Ferenczi, Karikás, Horváth, Kis, Vas, Kürti és még sok szülő, akiknek a gyermekeit tanít-

Műanyag ablakok!
Ingyenes felmérés, árajánlat.
Beépítés meglévő keretbe, vagy régi elbontása után. Komplett kivitelezés.
Telefon: 06/30 670-6271

Vizes a lakása?
Szigeteltesse!
Kezdje az alapoknál.
MEGÉRI!
Telefonszám:
06/20 551-9169

Egy és más a véleményről

Olvasom a Kerepesi Véleményben, hogy baj van a véleménnyel. Egy magáról (és kenyéradó gazdáiról) megfeledkezett történelemtanár értelmezni merészelte a HŐS fogalmát. Engedelmükkel én is ezt teszem.

A HŐS szerintem az, aki a tőle elvárhatót meghaladó cselekedetet önként, egy közösség érdekében, önmagát nem kímélve hajt végre. Ilyen hős szerintem Dugovics Titusz, az 1848-as vörössipkás kisdobos, a mások mentése közben életét vesztett tűzoltó, stb. A két világháború szerencsétlen áldozatai talán úgy is gondolhatták, hogy őket Habsburg- és náci érdekek védelmében szakították el családjuktól, szeretteiktől. Nem gondolom, hogy nagyapám 1914 októberi halála hősi tett volt. Ők vétlen áldozatok voltak. A politikusok rossz lelkiismerete tette hősi halottá a besorozott, papírtalpú bakancsaikban géppuska tűzbe hajtott I. világháborús áldozatot, vagy a hiányos ruházata miatt megfagyott II. világháborús katonát. Őket családjuk joggal tartja hősnek, de csakis a család.

Minden tiszteletem és megbecsülésem Pásztor György tanár úré, hogy volt bátorsága lelkiismerete és legjobb tudása szerinti véleményét kimondani. Bár személyesen nem ismerem Őt, de az a véleményem, hogy a Polgármester úr egy bátor és hősies bocsánatkéréssel tartozik neki.

A Polgármester Úr nem a nemzet, így nincs joga a nemzet nevében megsértődni. Egyre gátlástalanabbul bulvárosodó világunkban vigyázni kellene az egyre ritkább értékeinkre, mint becsület, tisztesség, hősiesség, igazmondás. Az alapértékeket nem kell fokozni.

Tegyük helyre az értékeket. Nem gondolom, hogy kegyeleti vagy történelmi jogokat sértene, ha a világháborús emlékműveket, katonasírokat nem a rosszemlékű Szovjet Hősi Emlékművek ellensúlyaként akarnánk felhasználni. A politikusaink ma is szívesen sütkéreznek emlékműveink árnyékában. Ez nem csak képzavar, de undorító is... Túl sokba került nekünk az, hogy a politikusok írják elő, miről mit kell gondolnunk, ezért nem engedjük, hogy ez a vágyálmuk a küszöb alatt visszasunnyogjon. Még ha igény is van rá. De lehet, hogy ez az egész nem így van. Talán.

Göröcs József

Áldozatok-hősök-hősi halottak

Az emberiség történelmét az élet írja. Egy ország történelmét meg lehet fosztani az igazságtól, de csak ideig-óráig, véglegesen soha. Ilyen volt a négy évtizedes szocializmus, de egy hazug rendszernek a történelem meghamisításaival együtt is el kellett bukni. Sajnos, akik akkor jártak iskolába nem ismerhették meg a magyar történelem igazságait. A tanárok nem merték elmondani, mert a börtön ajtók akkor mindenki előtt nyitva voltak. De arra gondolni se mertem, hogy a rendszerváltás után több mint másfél évtizeddel egy történelemtanár tagadja az igazságot. Kerepes rábízta, hogy az érzékeny gyermekszívekbe oltsa be a hazaszeretetet, a hősök iránti tiszteletet az igazságok elmondásával. Hogyan tette eddig?

Kétezeregy márciusában írtam az én tanítóimról. Idéznék belőle innen-onnan, hogyan tanított ő hazaszeretetre, becsületre. Elkezdeném.

„Engem az a szép szó, hogy tanító, késztetett írásra. Ebbe a szóba nekem sok minden benne van. Nem csak a gyerekkorom, az ifjúságom széppé szelídült emlékei, de annyi más, ami nélkül ez a nehéz élet még nehezebb lenne. (…) Aki velünk könnyezett, amikor felállva mondtuk az imát: Hiszek egy Istenben, hiszek egy hazában…(…) Úgy nevelt hazaszeretetre, hogy ma is gombócot érzek a torkomban, ha a Himnuszt hallom. (…) Nos, szerintem tanító, vagy tanár, amit tesznek, az csodálatos, ha jól végzik a munkájukat. (…) Ő jól végezte, mert az énekórán is elérzékenyülve énekeltük: Édes Erdély itt vagyunk, érted élünk és halunk.”

Hogy kik voltak az áldozatok? Szerintem a háborús országok népei, akik elszenvedték a bombázásokat, a háború borzalmait, akik közül sokan meghaltak ártatlanul. De áldozatok voltak a rosszul felfegyverzett, vékony ruhákba öltöztetett katonák, akiket úgy vittek a frontra, hogy megfelelő kiképzést sem kaphattak. Mégis ők lettek a haza hősei, és sajnos sokan hősi halottak. Az életkoromnál fogva tudok egy-két megtörtént dolgot írni, de azt a mérhetetlen szenvedést csak az tudná hűen elmondani, aki átélte azokat. Negyven fokos hideg, vijjogó gránátok, reménytelenséggel csordultig telt szívek.

Tanár úr, ha ott lett volna, akkor is így látná a dolgokat?

A következő történetet csak a gondolataim diktálták, de ez a háborúban sajnos sok ezerszer megeshetett, vagy valami hasonló.

Késő ősz van, november közepe. A katonák a lövészárokban figyelték a tüzérségi előkészítést, majd az utolsó ágyúdörgés után a parancsnok támadást vezényelt. Egymás után ugráltak ki a cikkcakkba ásott árokból és meghajolva, a bokrok takarását felhasználva futottak az ellenség vonalai felé. A tizedes az elsők között hagyta el a lövészárkot, és dacolva a géppuska sorozatok vijjogó lövedékeivel, gyors futással előzte meg bajtársait. Már megtette a távolság felét, mikor a mellén egy ütést érzett és utána erős fájdalmat. Térdre esett. Fel akart állni, de újra és újra visszaesett. Az utána futó katona hanyatt fektette és mondta, maradjon nyugodtan, majd jönnek a szanitécek.

A tizedes először haraggal gondolt azokra, kik a vágóhídra küldenek sok embert, de utána arra gondolt, a hazáért tesszük, az otthonért, a családért. Kezét a vérző sebére szorította, élni akart. Azután megszelídültek a gondolatai, mikor a szüleire, a feleségére és kicsi fiára gondolt, akit nem is láthatott, meg sem ölelhette, mert mikor megszületett ő már a fronton volt. Nagy nehezen elővette a zubbonya zsebéből a nemrég kapott levelet, amiben egy fénykép volt a feleségéről, karján az ő fiacskájával. A már zsibbadt ujjaival ki akarta nyitni, hogy megcsókolhassa őket. De meglátta a kezén a vért, nem akarta összevérezni a képet, így csak szívére szorította. A másik keze lassan lecsúszott az egyre jobban vérző sebéről és ő fáradtan elgyengülve, talán a sorsába is beletörődve lehunyta a szemét.

A hó nagy pelyhekben kezdett hullani, lassan betakarta, de ő már semmit sem érzett a természet adta fehér halotti lepel alatt.

Megjött az értesítés: a gyermek, a férj, az édesapa hősi halált halt. És egy pici gyermek úgy maradt árván, hogy nem is látta az édesapját. Nem érezhette az apai szeretet, a puszit, a simogatást. Nem hallhatta az apai intelmeket. Ő hősi halott volt!

Solton születtem, ott is éltem a háború alatt. Ez a község a dunaföldvári híd keleti végén fekszik. Sokszor cserélt gazdát, mert a hidat keményen védte a német hadsereg. Az éjszakák a fegyverdörgések nélkül is hangosak voltak a puskatussal döngetett ajtóktól, és a női sikolyoktól. De ez most nem ide tartozik.

A túlerő győzött, a németek a híd felrobbantása után visszavonultak. Mivel az oroszok nem tudták használni a hidat, körülbelül két kilométerrel feljebb pontonhidat csináltak. És akkor elkezdődött a gyermekkorom legszomorúbb korszaka.

Egy nap géppisztolyropogásokat hallottunk a Duna felé vezető útról. Kifutottunk megnézni mi történik, mert a háború már tovább vonult. Széles sorokban hadifoglyok vánszorogtak, két oldalt géppisztolyos orosz katonák, akik néha kilőttek egy sorozatot. Nem tudom ki kezdte, hogy kezdődött, de mi gyerekek elkezdtük a szüleink által kosárba rakott kenyérdarabokat hordani a hadifoglyoknak. Az oroszok nem engedtek közel, hogy a kezükbe adjuk, úgy dobáltuk közéjük. Ha nem tudták elkapni, leesett a sárba. Egy darabka kenyérért több kéz kapott, de sajnos a legtöbb üresen maradt. Ez így ment heteken keresztül.

A felnőttek nem mertek kijönni az utcára, mert belökték őket a foglyok közé, azok helyett, akiket útközben lelőttek. Mert aki nem bírta tovább, kibukott a sorból, egyszerűen lelőtték. Kegyetlen világ volt. A falubeliek az út mellett temették el őket, jeltelen sírjukban nyugszanak talán még most is. Fiatalok voltak, élni szerettek volna még, visszatérni az otthonukba a családjukhoz.

Hányan halhattak meg a több ezer kilométeres úton éhen, vérhasban, vagy lelövetve. Gyermekként is láttam az arcukon a szenvedést, a fájdalmat. Hányan álmodtak egy szép életet maguknak, és a sors csak egy gödröt adott nekik, és egy csomó sáros földet, amit rájuk szórtak. Hősök voltak, és haláluk után hősi halottak.

Nemes dolog volt a község vezetőitől nekik emléket állítani. Úgy hiszem, sokunk nevében mondhatom: Köszönjük.

A tanár úr meg kérjen nyilvánosan bocsánatot a hősi halottak családtagjaitól. Én azt ebben az újságban szeretném olvasni.

Cs.L.

Házi segítségnyújtás és szociális étkeztetés Kerepesen

Mindenki által ismert tényező az ország lakosságának elöregedése, és az aktív korúak rossz egészségi állapota. (Közel 600 000 ember leszázalékolt). Ugyanez érvényes Kerepes lakosságára is. Egyre több olyan idős, vagy beteg emberrel találkozunk, aki nincs olyan hozzátartozója (vagy azok munkaviszonya nem teszi lehetővé), aki segíteni tudna a napi tevékenységekben, betegségében, személyes szükségleteinek kielégítésében, a napi meleg étel biztosításában. Ezen élethelyzetben levők számára nyújt segítséget a Support Humán Segítő és Szolgáltató Alapítvány. Az alapítvány a fenti tevékenységet Kerepes Önkormányzatával kötött együttműködési szerződés alapján végzi.

A házi segítségnyújtás keretében gondoskodunk azokról a személyekről, akik életkora, egészségi állapota miatt önmaguk ellátására csak segítséggel képesek.

Lehetőséget adunk a családtagok ideiglenes tehermentesítésére abban az esetben, mikor a család ápolja a súlyos beteg hozzátartozóját, ha el kell utazni az idős embert ápoló hozzátartozónak, vagy más okok miatt átmenetileg nem tud gondoskodni róla.

A beteg ellátásához gyakorlati tanácsot tudunk adni a hozzátartozóknak: fekvőbeteg mozgatása, mosdatása, ágyneműcseréje, gyógyászati segédeszközök használata.

A gondozási igényt maguk az érintettetek, vagy hozzátartozójuk, ismerősük, illetve házi orvosok, kórházi szociális munkások jelezhetik felénk.

Az igény bejelentést követően a legrövidebb időn belül családlátogatást teszünk, elkészítjük a környezettanulmányt, előgondozást végzünk. Az előgondozás során tájékozódunk az ellátást igénybe vevő családi körülményeiről, szociális helyzetéről, egészségi állapotáról, megbeszéljük a szükséges gondozási teendőt, a gondozási látogatások gyakoriságát. Tájékoztatást adunk az ellátásért fizetendő térítési díj mértékéről.

A segítségnyújtás módját az igénylő személyes szükségletei, életkora, egészségi állapota határozza meg. Minden esetben kérjük a házi orvos írásban történő javaslatát.

Az ellátást szakképzett szociális gondozónők végzik, tevékenységüket gondozási naplóban rögzítik.

Legjellemzőbb tevékenységek a napi bevásárlások, környezeti (takarítás) és testi higiéné biztosítása (fürdetés, hajmosás), alapvető ápolási feladatok ellátása (sebkezelés, gyógyszer kiadagolás, vérnyomásmérés, gombás fertőzés kezelése), gyógyszer felíratása-kiváltása, hivatalos ügyek intézése. Nagy figyelmet fordítunk gondozottjaink lelki ápolására is, beszélgetések az elmagányosodás érzésének csökkentése, a súlyosabb mentális betegségek (depresszió, időskori szellemi leépülés) kialakulásának megelőzése céljából.

Azokban az esetekben is tudunk segítséget nyújtani, amikor csak egy időszakra van szükség a segítségre (Pl. télen hó eltakarítása, tüzelő behordása, vagy kórház utáni lábadozás időszaka)

Információt nyújtunk a szociális ellátásokról, illetve az igénybe vehető gondozást-ápolást nyújtó intézményekről.

Segítséget nyújtunk az egész napos gondozásra szorulóknak a bentlakásos intézményekbe történő felvételhez.

A gondozási tevékenység hétfőtől péntekig tart munkaidőben, a gondozott szükségleteihez igazodva, a vele megbeszélt időpontban.

Jövedelem, vagy nyugdíj határok	Gondozási díj (Ft/óra)
26 830.- Ft. alatt	100.-
26 831.- - 28 000 Ft.	200.-
28 001.- - 33 000.-Ft	300.-
33001.- - 40 000.-Ft	350.-
40 001.- - 50 000.-Ft	400.-
50 001.- - 60 000.Ft	450.-
60 000.- Ft felett	500.-

Szociális étkeztetés

Az étkeztetés keretében azoknak a szociálisan rászorultaknak a napi egyszeri meleg étkeztetéséről gondoskodunk, akik azt önmaguk, illetve eltartottjaik részére tartósan vagy átmeneti jelleggel nem képesek biztosítani, koruk, egészségi állapotuk, fogyatékosságuk, vagy pszichiátriai betegségük miatt..

Az étkeztetés biztosítása munkanapokon (hétfőtől péntekig) az ebéd házhoz szállításával történik.

Szociális étkeztetésért fizetendő térítési díj összege 310.- Ft, amely összeg a kiszállítás költségét is tartalmazza. Akinek 30 000 Ft. alatt van a jövedelme, az további kedvezményben részesülhet.

Reméljük, hogy a Házi Segítségnyújtó Szolgálat közreműködésével megkönnyíthetjük községünk lakóinak mindennapjait. Kérjük, forduljon hozzánk bizalommal!

A szolgálat a Polgármesteri Hivatal épületében található:
(Kerepes, Vasút út 42.)
Telefonszám: 28/490-422

Zsólyomi Gabriella
Vezető gondozónő

Ünnepelt a kerepesi fociélet

A Világverő „Aranycsapat” Kerepesen

Három jó kedélyű, tisztes öregúr volt a vendég a kerepesi focipályán szeptember utolsó szombatján, a Polgári Esték második rendezvényén. Hárman abból a híres aranycsapatból, akik az ötvenes években sorra verték a világ legjelentősebb nemzeti válogatottjait. Ma már el sem tudjuk képzelni mi is történt akkor, mire voltak képesek ezek az emberek. Anglia, Brazília, Uruguay, Svédország, Olaszország, Ausztria, Németország - kimondani is nehéz ezeknek a foci-nagyhatalmaknak a nevét, kiket az akkori magyar válogatott könnyedén, játékszerrel vert fölényesen. Most pedig itt láthattuk őket, beszélhettünk velük, s ők csak meséltek-meséltek - volt miről…

(Kis sporttörténet: *„1953. november 25-én játszották Londonban „az évszázad mérkőzése”-ként is emlegetett Anglia-Magyarország-derbit. A találkozót nagy várakozás kísérte, hiszen az angol csapat hazai pályán ekkor már 90 éve veretlen volt. A Wembley-stadion 105 000 nézője már az első percben magyar gólt láthatott, hiszen Hidegkuti Nándor betalált Merrick kapujába… Az Aranycsapat a 6 : 3-as meccsel sporttörténelmet írt… A budapesti visszavágón pedig az angolok legrosszabb rémálmai váltak valóra: a magyarok 7:1-re legázolták őket. Máig ez az angol labdarúgó-válogatott legnagyobb arányú veresége.”)*

Délelőtt 10 órakor kezdődött a nap a serdülők mérkőzésével. Itt Dunakeszi volt az ellenfél, s fölényes győzelmet hoztak kicsinyeink. Ők az utánpótlás, a reménység! Rögtön ebéd után, a nemrég megalakult kerepesi női focicsapat mutatkozott be első mérkőzésével, Mogyoród csapata volt az ellenfelük. Reméljük, folyamatosan látjuk őket később is, kíváncsiak vagyunk rájuk. Fontos és figyelem felkeltő lehet nálunk is a nők megjelenése a focipályán!

2 órakor az IFI lépett pályára Verőcemaros ellen, s magabiztos győzelmet arattak. A kezdőrúgást **Tóth II. József, az angyalföldi csatár** végezte el, aki már bottal jár ugyan, de egész nap jó kedélyű, vidám volt. Ezután következett a bajnoki, a nagy mérkőzés, ahol szintén Verőcemaros volt az ellenfél. Nem volt könnyű győzelem, de tizenegyünk meghálálta a lelkes honi drukkerek biztatását. Lehetne mondani nem is tehettek másképpen, mivel kezdő rúgásukat nem más, mint **az „aranycsapat” legendás kapusa Grosics Gyula, a „fekete párduc”** végezte el.

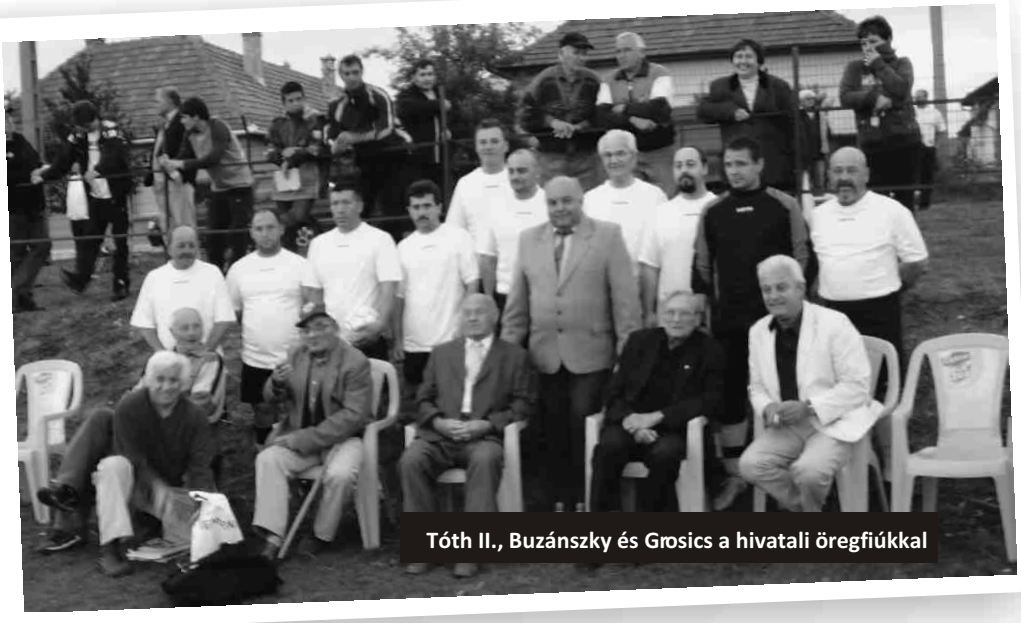

Tóth II., Buzánszky és Grosics a hivatali öregfiúkkal

E két játék között nem mindennapi ünnepség következett.

A Kerepesi Öregfiúk máig igen aktív szervezője **Zlatnik Mihály** mondta: „Tisztes dolog volna Kerepes legrégebbi öregfiúit kitüntetni, megköszönni nékik azt a néhány évet-évtizedet, amikor ők szereztek dicsőséget, lelkesedést Kerepes fociszerető közönségének.”

A bajnoki mérkőzés előtt hat, 70 év körüli Ó-öregfiú kapott Kerepes feliratú mezt, s egy névre szóló üveg minőségi bort, melynek költségét a Sport Pub biztosította. A kitüntetéseket Franka Tibor polgármester adta át a tízévesek, a jövő sorfala előtt. Ezek voltak a nap talán legmeghittebb pillanatai.

Ezután örömfoci következett, a Kerepesi Öregfiúk és a Képviselő Testület mérte össze tudását, s maradék erejét. Bár az Öregfiúk kezdetben úgy ígérték, hogy gumicsizmában is megszórják a képviselőket, csak nagy nehezen, csizma nélkül nyertek sovány 3:0-ra. Ezen a mérkőzésen a kezdőrúgást harmadik vendégünk, a **mindig jókedvű, kedélyes Buzánszky Jenő** végezte el.

Legéndi Istvánt, a KLSE elnökét kérdeztem, mit várt ettől a naptól, mi volt az ő elképzelése?

- Régi álmom volt, hogy egy bajnoki mérkőzésünkön, itt a kerepesi pályán a legendás aranycsapatból valaki rúgja a kezdő rúgást. Példát akartunk adni, ami előre mozdít, inspirál, de elsősorban hitet ad.

Akkor ez most háromszorosan is sikerült, nem?

- Igen, ez a része tökéletesen rendben is volna, de jóval több embert vártunk. Szándékunkban áll, hogy az utánpótlási terveink részeként játszóteret és homokozót építünk a két kerítés közé. Azt szeretnénk, ha egy fiatal család minden tagja jól érezhetné magát, ha mérkőzésre jön hozzánk. Ezt már ovis korban kell elkezdeni!

További tervek, jövő?

- Még novemberben az FTC csapatát szeretnénk vendégül látni itt, a kerepesi pályán. Tudom, nem olcsó mulatság, de szerintem csak nyerhetünk vele, s akkor még nem beszéltem a dolog reklám oldaláról, az esetleges lehetőségeiről.

Szép tervek, jöhet a holnap. Köszönöm a beszélgetést !

A nagy öregek a kerepesi csapattal

A nap másik csúcspontjaként a három „aranyember”, Grosics Gyula, Buzánszky Jenő, és Tóth II. József tanulságos, érdekes, igen humoros és többször megindító történetei következtek. A beszélgetést polgármesterünk vezette jó érzékkel, tisztelettel. A nap folyamán többször megkérdezték a vendégektől: **mi a probléma ma a magyar focival?** Szinte mindig, közvetve vagy közvetlenül azt fogalmazták meg, hogy a rossz eredmény oka: a pénz - vagyis sok a pénz a fociban. Eltűnt a rongylabda, az az időszak, amikor még a játék öröméért rúgták a labdát. Helyette jött a pénz, sok-sok pénz, ez lépett a játék szeretete helyébe! (Bevallom, ez elgondolkodtató!)

Emellett többször felhívták a figyelmet a 6-10 éveseknek a focihoz való okos, érdekmentes közelítésére. Figyeljünk hát oda rájuk, mert ők a holnap!

Ezután vacsora következett, amit Ferenczi Lajos készített a Sportház udvarán bográcsban, melynek költségét a Kerepesi Labdarúgó Sport Egyesület állta, majd megindult a kötetlen és közvetlen beszélgetés.

Tudni kell, a három híresség pénzről egy szót sem ejtett, sem korábban sem a nap folyamán bár mi sokat gazdagodtunk, akik láthattuk, hallhattuk őket. Úriembereket láthattunk vendégül a kerepesi focipályán ezen a szép, napos, szeptemberi szombaton…

A KLSE és a Faluház köszönetét fejezi ki mindazoknak, akik munkájukkal elősegítették e rendezvény lebonyolítását.

Külön köszönet jár: a SPORT PUB-nak a házigazda szerepért, **Zlatnik Mihálynak** két ünnepeltünk oda-vissza szállításáért, a vacsora tálalásáért és szervezéséért, az ajándékok és az ünnepi átadás megszervezéséért, **a KLSE vezetőinek, a segítő hölgyeknek** a finom pörköltért, **Ugró Jánosnak** a két helyszín hangosításáért és egyik vendégünk oda-vissza szállításáért, **a KHT-nek** a szállításokért, végül a **Decathlonnak** a szerelésekért 15 fő részére, mellyel egyesületünk most gyarapodott.

Véber

A nap mérkőzéseinek eredményei:

KEREPES DUNAKESZI serdülő	10:3
KEREPES MOGYORÓD leány	0:7
KEREPES VERŐCEMAROS IFI	3:0
KEREPES VERŐCEMAROS bajnoki	2:1
ÖREGFIÚKKÉPVISELŐ TESTÜLET	3:0

Két kitörési pontja van Kerepesnek…

Kerepes elhelyezkedése, helyzete okán a legkorábbi történelmi időktől kezdődően *„nagyforgalmú”* térség, arra hivatott régtől, hogy vendégeket fogadjon.

A Szilas- és a Malom-patak mentén emberi települések több ezer éves maradványaival találkozhatunk. Petőfi és korának nagyjai is használták ezt a közlekedési utat Eperjes felé (postakocsi járat) - másfelől Mária Terézia, Ferencz József császár és a személyükhöz tartozó kíséret Kerepes főútján gyakorta hajttattak keresztül és keresték fel a kor kiemelkedő jelentőségű, meghatározó földesurát Grassalkovich Antal herceget gödöllői kastélyában. Sissy, a magyar barátságáról híres császár-és királyné férjével és kíséretével a Szőlősor felé vezető út melletti Simon hegyen fejezték be egyik vadászatukat.

Ma pedig Hungaroring és Aquapark - csak néhányat említve. Ennek mindent felülmúló háttere a főváros közelsége, aminek első jelentősebb zöld területe: Kerepes! Ezek a gondolatok, nevek csak cseppek a tengerben, csupán érzékeltetése annak: korlátlanok a lehetőségeink!

„Itt le kell ülni, kicsit pihenni”- mondja az utazó! Csak éppen nincs hová és nincs miért!

Egy jól meggondolt, felelősségteljes idegenforgalom további tervezése, kialakítása kézenfekvő. A Forma-1, a vizi park és Gödöllő idegenforgalma ma csak „átesik” Kerepesen. Nem fogyaszt, mert nincs mit megnézni, nincs miért megállnia. A mindenkori kerepesi önkormányzatoknak rövid és hosszú távú idegenforgalmi tervvel kell rendelkezniük! Ha ez nem így lesz, az nem úgy minősül, hogy *„egy”* lehetőség maradt ki a sok közül, hanem a település egyik legfontosabb esélye úszik el! Sanda szemmel nézzük a szomszédos Mogyoród szépülését, gazdagodását nem kéne, amit viszont kellene: felnőnünk természet adta lehetőségeinkhez. Tervek kellenek, szervezés megvalósítás és persze összefogás.

Olyan tervekre van szükség, amelyek kiszolgálják az idegenforgalmi főidényt és a fővárosnak ezen túli, állandó igényét is kielégítik. Kitakarított, széppé tett és tartalmas látnivalókban gazdag Kerepest kell varázsolni a településből. Lám, máris ott vagyunk az aktuális problémáinknál: szemetes utcák, erdőszélek, esővíz elvezetési problémák, az utak sok helyen gyászos helyzete, járdák hiánya, elhanyagolt árkok. Parkok, játszóterek kellenek, szobrok, fák, virágok, elkerülő út, kerékpár utak.

Véleményem szerint két kitörési pontja van Kerepesnek :

Ipari Park előremutató, gondos fejlesztése - a vállalkozók érdekeltté tétele a további beruházások érdekében, kapcsolattartás!

Összekötő út a MO-ás felé,: megvizsgálni másik ipari körzet létesítésének lehetőségét, szükségességét.

Vendéglátás - egy ésszerű, egészséges felfogású idegenforgalom megteremtése, az un. szolgáltató szektor fejlesztése.

Véber Gábor

Folytatás a következő számban

Ha csupán lépést akar tartani gyermekével vagy **sajátkezűleg** kívánja elkészíteni cége, vállalkozása üzleti tervét, árajánlatait **két héten belül,** s küldeni a világ bármely pontjára **egy percen belül…**

SZÁMÍTÓGÉP ISMERETI TANFOLYAMOK

indulnak a KEREPESI TELEHÁZ-ban folyamatosan! 20 óra / 7000Ft . Tanulással párhuzamos gyakorlási lehetőség!

Tanfolyam vezető:
Szilvási Zsolt programozó
Helye: Kerepes Faluház („Csetti”)
Templom utca, TELEHÁZ
Kérem lehetőleg jelezze előre telefonon érkezését!!
Véber Gábor 06 20 204 1916

ISKOLAI HÍREK • ISKOLAI HÍREK • ISKOLAI HÍREK • ISKOLAI HÍREK • ISKOLAI HÍREK

Nagy Martin 5/a	**712 kg**
Briák Mária 7/a	**633 kg**
Szabó Orsolya 8/b	**600 kg**
Kőszegi Tamás 8/a	**530 kg**
Molnár Krisztina 8/b	**400 kg**
Kiss Zsuzsanna 7/a	**350 kg**
Baran Gábor 5/a	**337 kg**
Sebestyén Kristóf 6/a	298 kg
Sárvári Martin 6/a	270 kg
Juhász Petra 8/a	265 kg
Baran Jennifer 8/a	228 kg
Koczka Klaudia 6/a	227 kg
Juhász Barnabás 5/b	191 kg
Fekete Szilvia 5/a	170 kg
Baran Peti 6/a	167 kg
Daróczi Krisztián 5/b	157 kg
Nagy Nikolett 6/a	145 kg
Tóth László 7/a	145 kg
Idrányi Dániel 5/b	139 kg
Lakatos Erzsike 7/a	138 kg
Szűcs Dávid 5/a	137 kg
Boros Árpi 6/a	130 kg
Figura Roland5/b	122 kg
Drenyovszki Dávid 6/a	121 kg
Illés Tamás 7/a	115 kg
Szabó Zsófi 5/b	112 kg
Brédl Bence 6/a	112 kg
Jovici Péter 7/a	108 kg
Bajusz Marietta 6/a	104 kg
Horváth Erika 8/b	101 kg
Petróczi Ricsi 7/a	101 kg
Tóth Kriszti 7/a	100 kg
Pivarcsi Norbert 5/a	100 kg

Papírgyűjtésről másképp

Elkezdődött a suli, siratom a nyarat, a tanárok újból a tananyaggal gyötörnek… DE, a jó hír az, hogy ELJÖTT ÚJBÓL A PAPÍRGYŰJTÉS IDEJE! 2007. szeptember 21-22-én összegyűlt a szorgos nép, és (velem együtt) pakolta, méregette, dobálta a papírt! Mint minden évben, most is sok-sok tonna papírt mentettünk ki a tűz martalékából, vagy a szemétből, és adtunk új lehetőséget az újrahasznosításnak. Mellesleg megmentettünk egy kisebb erdőt az Amasonasból.

Természetesen nem csak személyenként folyt a verseny, hanem az osztályok is megmérették magukat, ki mennyi papírt gyűjt összesen!

Osztályok versenyén a helyezések:

I.	7/a.	102 kg/ fő
II.	8/a.	91 kg/fő
III.	8/b.	78 kg/fő
IV.	6/a.	76 kg/fő

És ha jobban belegondolunk, mennyivel jobban jártunk, hogy behoztuk a papírt… legalább nem penészedik a pincében, vagy nem foglalja a helyet a garázsban …

S hogy mik történtek még?

Ebben az évben a Gödöllői Könyvtár újból meghirdette az olvasó versenyét a 7-8-9. osztályosok részére. Első feladatként a Grassalkovich kastélyban az „Erzsébet királynő mítosza” című kiállítást kellett alaposan megnéznünk, s közben egy kétoldalas feladatlapot kitölteni! Nem akarok dicsekedni, de elég ügyes csapat segítője lettem!
Természetesen nem csak ez az egy csapat volt, hanem a 7. és 8. osztályból is indult négy-négy tanuló, akinek **nagyon szurkolunk, hogy bejussanak a döntőbe!**

Horváth Erika 8/b

Mesevetélkedő a könyvtárban

2007. őszén ismét megrendezésre került a „Könyvtárak összefogása a társadalomért” országos rendezvénysorozata. A programokat az Informatikai és Könyvtári Szövetség szervezte, és a Nemzeti Kulturális Alap támogatásával jöhettek létre.

A rendezvények országosan október 2-12. között zajlottak le „Nagy Olvashow” címmel. A kezdeményezés célja, hogy a társadalom minden korosztályának figyelmét ráirányítsa az olvasásra és ezzel együtt a könyvtárlátogatásra. Céljai között szerepel az is, hogy bevezesse a következő évek európai uniós nagy olvasási programját, a „Nyisd ki a könyvet”.

Az Országos Programbizottság a megyei könyvtárak és a Fővárosi Szabó Ervin Könyvtár egy-egy munkatársból álló munkabizottságán keresztül szervezte az akciót. A közös programhoz a közkönyvtárak, az iskolai, a felsőoktatási és az egyházi könyvtárak a székhelyük szerinti megyei könyvtárral együttműködve tudtak csatlakozni.

A mi könyvtárunk is benevezett ebbe a programsorozatba. A „Kölyök Olvasó” keretében az iskolai könyvtárban megrendezésre került egy igen jó hangulatú Mesevetélkedő, amelyre 3-4. osztályos tanulók 5 fős csapatainak jelentkezését vártuk. Végül 7 csapat mérte össze tudását az előre kijelölt mesék ismeretéből. Mi könyvtárosok is nagy izgalommal készültünk : termet díszítettünk, ajándékokat vásároltunk, játékos feladatokat ötlöttünk ki nebulóink számára.

A gyerekek remekül felkészültek, és nagyszerűen helyt álltak a versenyben. Az erőpróbát végül a 4. b osztály egyik lánycsapata nyerte : a „Minnie egér”. Külön köszönet illeti a felkészítő tanárokat munkájukért : a 4. osztályos csapatok pedagógusai : Hercegné Kenesei Edit és Kőrösiné Dósa Ilona, 3. osztályosok vezetői pedig : Liptai Béláné, Popovics Zsuzsanna és Szederkényi Borbála.

Végül, de nem utolsó sorban köszönettel tartozunk az Országos Programbizottságnak, akik a promóciós anyagot biztosították számunkra, illetve Kerepes Nagyközség Önkormányzatának az anyagi támogatásért, melynek segítségével a gyerekek gazdagabb ajándékokkal térhettek haza.

Reméljük, hogy rendezhetünk még hasonló értékes, tartalmas programokat gyermekeink gazdagodására!

Fehérváriné Bencze Ildikó, iskolai könyvtáros

Égig érő mese...

Benedek Elek tiszteletére

A mese az élet egyik csodálatos ajándéka.

Gyerekektől kaptunk ajándékot szeptember 29-én a *Széchenyi István Általános Iskolában.* Hat község, negyvenkét kicsi és nagy gyermeke mesélt nekünk, és mi felnőttek jóleső érzéssel belefeledkeztünk.

Égig ért a mese, egészen Benedek Elek, nagy meseírónk lelkéig. Biztosan Ő is gyönyörűséggel hallgatta, születésének évfordulóján.

Izgalommal, várakozással készültünk.

A versenyt megelőző napokban mást nem lehetett látni, mint tevékenykedő, jövő-menő, izgatott alsó tagozatos tanító néniket, akik várták a mese hangjait.

Meghatóan szép szavakkal nyitotta meg az ünnep napját Mayer Endréné alpolgármester asszony. Botrágyi Károly és Ragoncza Imre kollegánk csoportjainak közreműködésével megnyitó műsort kaptak a nap „mesélői", a versenyzők. Tapsoltunk a ritmust adó zenekarnak, a táncosoknak.

Tapsoltunk a mesélőknek. Óvodásoknak, kisiskolásoknak, nagyobbaknak.

Mosolyogtunk, elérzékenyültünk, nevettünk, csodálkoztunk. Arcunkra ült a mese hangulata, varázsa.

Amíg a zsűri tanácskozott nehéz volt a dolguk- iskolánk megtelt a versenyzők felszabadult vidám hangjaival. Vendéglátásuk után ismét műsorral teltek a várakozás percei. A Művészeti Tábor csoportjának bemutatóját tekinthették meg, melyet Anga Erika tanított be, a szép díszleteket Nagyné Szedlák Rozália készítette.

Röviddel ezután már újra a mesélő gyermekeknek tapsolhattunk, hiszen elérkezett a díjak átadásának ideje.

Itt mindenki nyert. Mindenki, aki elfeledtette a hétköznapokat. Mindenki, aki, ha csupán néhány percre is, de elrepítette a hallgatóságot a csodaszép mesevilágba. Ezt köszönte meg az ünnepi eseményt zárva Czeglédy Beatrix igazgatónő is.

Minden hétköznap könnyebben élhető, ha van mögöttünk ünnepnap. Éljünk az ünnepek emlékében, az elkövetkezendő ünnepek reményében! S míg megköszönöm segítő alsó tagozatos kollegáim munkáját, kívánok sok, ilyen szép, jól sikerült, jó érzéssel zárt ünnepet!

Szederkényi Borbála, szervező tanító

A Kerepesi Szlovák Kisebbségi Önkormányzatunk a Nemzetiségi Fesztivál után ismét hagyományőrző programmal készül „Disznótoros téli este" címen 2007 december 8-án szombaton.

A régi időkben Karácsony előtt szinte minden családnál volt disznóvágás, ez nagy ünnep és nagy munka is volt egyben. A családoknak ez jelentette a következő évi húsellátás egyik fő forrását. Akkoriban még nem voltak hűtőszekrények, mélyhűtők, így hát a húsokat lesütötték, hurkát, kolbászt, sajtot készítettek, ezek egy részét sonka, kolbász - füstöléssel tartósították, hogy a húsvéti ünnepekre is maradjon. Az esemény a teljes családot és közvetlen körét is érintette. A disznóvágás koronája a vacsora volt ahová a résztvevőkön kívül a tágabb családtagok, barátok is hivatalosak voltak. A vacsora szokásos menüje - orjaleves, toroskáposzta, sült hús kolbásszal, frissen sült májas- és véres hurka, mindez finom ez évi borral öblítve.
A részletes programot a következő számban ismertetjük.

A Kerepesi Szlovák Kisebbségi Önkormányzat 2007 december 04-én kedden 17.00 órakor a Faluházban **közmeghallgatást** tart beszámolóval a 2007-es év eseményeivel kapcsolatban és a jövő év tervezett eseményeit is ismerteti. Mindenkit szeretettel várunk, ötleteiket, tanácsaikat szívesen fogadjuk.

Kiss Károly
Ke.Sz.K.Ö. elnök

OVIHÍRADÓ

Örömmel értesítünk mindenkit, hogy folyamatosan bővül és szépül óvodánk honlapja, amit az érdeklődők a **www.kerepes-ovi.hu** weboldalon tekinthetnek meg.

Óvodáink középsős és nagycsoportosai közül tizenhárman részt vettek a Kistérségi mesemondó verseny házi fordulóján és hatan a területi döntőn is. A helyezettekről az óvodák helyi hírei közt olvashatnak.

Befejeződtek a fejlesztőpedagógus és logopédus szintfelmérései, a részképesség hiányok besorolása után a hónap elején elkezdődtek az egyéni fejlesztések is.

Szintén megkezdődtek óvodáinkban a hittan, néptánc, zeneovi és angol oviklub foglalkozások, melyekre a szülők fakultatív íratták be gyermekeiket.

Csicsergő óvoda:

A jó időt kihasználva a középsős és nagycsoportosok sokszor sétáltak a környéken.

A Méhecske csoportosok Gödöllőn, a piacon megvették a gyümölcssalátának valót, és egyben rögzítették az eddigi ismereteiket az őszi gyümölcsökről.

Az Erzsébet parkban őszi leveleket, terméseket gyűjtöttek.

A Hungaroring felé sétálva szebbnél szebb kökényt és csipkebogyót szedtek.

Október 3-án délelőtt az Állatok világnapja alkalmából akadály és tudáspróbát rendeztek a gyerekeknek.

A Mókus csoportosok a Katica csoporttal karöltve ellátogattak a Jászberényi Állatkertbe, amelyet október 12-én a Csibe, a Csiga-biga és a Méhecske csoportosok is megtekintettek.

Nagy izgalommal készültek a Méhecske csoportosok a nyugdíjasok világnapjára, ahol kis műsorral köszöntik az időseket.

Meseliget óvoda:

Szeptember 24-én Maci csoportosaink közül a nagycsoportosok Gödöllőn jártak, ahol a kastélykertben ismerkedtek a gesztenye, fenyő és tölgyfa tulajdonságaival. Hátizsákjaikat úgy megtömték az összegyűjtött termésekkel, hogy a Hév megállótól az óvodáig alig bírták becipelni. Makk és gesztenye kincseiket megosztották a kicsikkel és a Katica, valamint a Pillangó csoportosoknak is adtak belőle. A maradékból pénteken gesztenyekígyót készítettek közösen.

Óvodánkból Nagy Alexandra (Pillangó csoport) és Vasvári Marci (Maci csoport) vett részt a területi mesemondóverseny elődöntőjén.

Nagy Alexandra a területi döntőbe is bejutott.

Október 4-én az Állatok világnapja alkalmából mindhárom csoport valamint a Csicsergő óvodából a Mókus csoportosokkal kirándulni voltak Jászberényben a Városi Állat- és Növénykertben. Körbesétálták a parkot, ahol különböző növényekkel, fákkal valamint sok-sok állattal ismerkedtek meg közelebbről. Legnagyobb sikere az oroszlánoknak, medvéknek, kenguruknak és papagájoknak volt. Katica csoportosoknak a gondozók azt is megengedték, hogy maradék almacsutkáikat a vaddisznóknak bedobálhassák. A siker nem maradt el, az állatok a vízen keresztülgázolva versengtek a finom falatokért. Élményeiket napokon keresztül mesélgették.

Október 7-én (szombaton) ünnepeltük óvodánk második születésnapját, melyre a már iskolába járó régi óvodásainkat is meghívtuk. Az óvoda udvara kellemes helyszínnek bizonyult az idén is, ahol kicsik és nagyok együtt játszhattak, míg a felnőttek közös beszélgetéssel mulathatták az időt. A szülinapi torta is nagy sikert aratott, melyet ezúton is köszönünk Fehérváry Zsófi anyukájának. Reméljük jövőre is ugyanilyen sokan, eljönnek majd régi óvodásaink és új élményeiket, megosztják majd velünk és társaikkal.

Napsugár óvoda:

Manócska csoportosaink az Állatok világnapja alkalmából igazi állatokkal ismerkedtek a szomszédban. Elmentek a Gödöllői Múzeumba, ahol szintén a Gödöllői dombság állatvilágának kiállítását tekintették meg.

Körbesétálták a piacot is, ahol az őszi gyümölcskínálattal ismerkedtek meg.

Sétáltak az óvoda környékén, megfigyelték a természet őszi változásait.

Napocska csoportosaink az Állatok világnapján elsétáltak és megtekintették az Aranypatkó lovarda lakóit. Útközben megtekintették a környék háziállatait is.

Buszos kirándulás keretében Gödöllőre kirándultak, ahol a Városi Múzeum tárlatát tekintették meg valamint sétáltak a piacon, ahol őszi gyümölcsöket is vásároltak.

Csoportunkból több gyermek is részt vett a mesemondó versenyen: Sárvári Szabolcs első helyezett lett, míg Tomolik Rebeka különdíjat kapott.

Szivárvány óvoda:

A hagyományőrzést továbbfolytatjuk ebben az évben is. Mivel ősz van, a szüreteléssel kezdtük, majd az óvoda udvarán a két csoport közös munkával mustot készített a szőlőből.

Az Állatok világnapja alkalmából a Domonyvölgyi Lovastanyára látogattak, ahol minden gyermeknek lehetősége volt a lovaglásra.

Óvodánkból Voina Lilla részt vett a területi mesemondó versenyen, aki harmadik helyezést ért el.

Társadalmi munkát szerveztünk az óvoda udvarán, a szülők lefestették a mászókákat.

Ezúton fejezzük ki köszönetünket Vida Zoltán és felesége, valamint Sára Zoltán szülőknek aktív munkájukért.

Munkaközösségi értekezleten vettek részt az óvónők. Ebben az évben ezeken az estéken a mese-vers témakört dolgozzuk fel.

Papírgyűjtést szerveztünk közösen a Napsugár óvodával, melynek eredményeként 1300 kg papírt gyűjtöttünk össze.

Képviselők területei és fogadóórái

Mayer Endréné: Gyöngyvirág-, Akácfa-, Margaréta-, Nádas-, Tölgyfa utca. Fogadóóra: minden hónap első hétfőjén 10-12 óráig

Pordán Miklós: Alföldi-, Szilasligeti -, Juhász Gyula utca a HÉV vonaláig bezárólag. Fogadóóra: minden hónap első keddje Általános Iskola 18 óra

Ignác János: Alföldi és a Mező utca közötti terület a Mogyoródi útig. Fogadóóra: minden hónap első keddje Általános Iskola 18 óra

Kovács Antal: Rét-, Ilka-, Berek-, Tavasz-, Nefelejcs-, Nap utca. Fogadóóra: telefonos időpont egyeztetés alapján (06-20) 572-0554

Nagy Béláné: Magtár tér, Mező utca páros oldala, a Szabadság út páratlan oldala a Mogyoródi útig. Fogadóóra: október 30-án Faluház 18 óra, november 6-án szilasligeti közösségi ház 18 óra

Palotai László: Szőlősor, Árok-, Öv-, Madarász utca. Fogadóóra: október 30-án Faluház 18 óra, november 6-án szilasligeti közösségi ház 18 óra

Labancz József: Mártírok útja, Ady Endre u. Kiss József u. Fogadóóra: minden hónap utolsó keddje Szilasligeti Közösségi Ház 18 óra

Varga Lívia: Bartók Béla-, Alföldi-, Mogyoródi út a Szabadság úttól a HÉV átjáróig. Fogadóóra: minden hónap első keddje Általános Iskola 18 óra

Kóbor Tamás: József Attila u., Bajcsy Zsilinszky u., Kodály Zoltán u., Kodály köz, Kikelet sor. Fogadóóra: minden hónap utolsó keddje Szilasligeti Közösségi Ház 18 óra

Szabó Anikó: Sólyom lakópark, Wéber lakópark, Wéber Ede u., Kölcsey u., Domb u., Sólyom u. Fogadóóra: minden hónap utolsó keddje Szilasligeti Közösségi Ház 18 óra

Rózsás Erika: Erkel Ferenc u., Gyulay Pál u., Kiss Ernő u. Vécsey Károly u., Török Ignác u., Dessewffy u. Lázár Vilmos u., Esze Tamás u., Martinovics u. Fogadóóra: október 30-án. Faluház 18 óra, november 6-án szilasligeti közösségi ház 18 óra

Dr. Barabás Gábor: Szabadság út a Mogyoródi úttól, Szilas u., Hollandia telep. Fogadóóra: telefonos időpont egyeztetés alapján (06-70) 274-0227

Véber Gábor: Szabadság út páros oldala a Mogyoródi úttól a Patkóig, Templom u. Fogadóóra: minden hónap utolsó csütörtök Faluház 18 óra.

Gyermekláncfű • Gyermekláncfű • Gyermekláncfű

Kiállítás

„Lakóhelyem Szilasliget" Gyermekrajzkiállítás

A Szilasligeti Közösségi Házban a **„Lakóhelyem Szilasliget" című** gyermekrajz pályázatra beérkezett művekből rendezünk kiállítást.

A pályaműveket megtekinthetik a Szilasligeti Közösségi Házban rendezett programokon valamint bejelentkezés alapján hétköznap és hétvégén 2007. október 26-tól 2007. november 30-ig.

Információ és bejelentkezés: 06/20-9710-170.

Programajánló

Novemberben ismét BabaBörze és kézműves játszó a Szilasligeti Közösségi Házban!

Szeretettel várunk minden érdeklődőt 2007. november 17-én szombaton 9.00-13.00 óra között. Gyermekruhák és kiegészítők minden korosztály számára. Míg az anyukák vásárolnak a gyerekek játszóházban szórakozhatnak! Kézműveskedés kicsiknek és nagyoknak! Árusításra jelentkezés, asztalfoglalás folyamatosan a 06/20-9710-170-es számon.

Újdonságok

Az anyatej dicsérete! Örömmel értesítjük, hogy **Anyatejes csoport** indul Szilasligeten a Közösségi Házban **minden hónap utolsó hétfőjén 10.00 és 12.00 óra között! Időpontok: 2007 szept. 24., okt. 29., nov. 26. és dec. 17.**

Kellemes, oldott légkörben beszélgetünk különböző, elsősorban a szoptatást érintő témákról. A beszélgetés során mindenki megoszthatja a többiekkel a saját tapasztalatát, és választ kaphat kérdéseire is. A csoportfoglalkozásokon - többek között - a következő témák kerülnek szóba:

- A szoptatás előnyei - mamának és babának, családnak
- Felkészülés a szülésre és a szoptatásra
- Hogyan befolyásolja a szülés módja a szoptatást?
- Mit tehetünk a jó kezdet érdekében?
- Az első szoptatás
- Az igényszerinti szoptatás
- A helyes mellrehelyezés
- Honnan tudjuk, hogy elég tejet kap-e a baba?
- Szoptatás császármetszés után
- Az apa szerepe a szoptatásban
- A testvérek felkészítése az új baba érkezésére
- A gyakori szoptatási problémák elkerülése
- Nyűgös baba
- Harapós baba
- Szopási sztrájk
- Ha az anya vagy a baba beteg
- Szoptatás és szexualitás
- Diszkrét szoptatás
- Munka és szoptatás
- A baba éjszakai szükségletei
- A szoptató anya táplálkozása
- Hozzátáplálás és elválasztás
- Tipegők és kisgyermekek különleges igényei
- Egyéves koron túli szoptatás

Szeretettel várjuk a gyermeket váró és kisgyermekes családokat gyermekeikkel együtt. A találkozókon szívesen látjuk az apukákat és a nagyszülőket, érdeklődőket is! ***Érdeklődni Csomóné Lindmayer Katalinnál a 06/20 967-7999-es számon lehetséges.***

CsiriBiri Torna 1-3 éveseknek csütörtökönként 9:40-től!

Te is biztosan megteszel mindent gyermekeid fejlődése érdekében? A gyermekeket nem lehet elég korán a mozgás és az éneklés örömehez szoktatni. Dögönyözzük, lóbáljuk, höcögtessük őket bátran, hiszen a különböző mozgásformák nagyon fontosak gyermekeink fejlődése szempontjából. Ha mindezt énekelve, mondókázva tesszük, gyermekeink öröme határtalan lesz.

Az országban igen népszerű Csiribiri Torna több, mint 40 helyszínen érhető el a fővárosban és az ország különböző nagyvárosaiban. Csiribiri Tornára olyan 1-3 év közötti járni tudó gyerkőcöket várunk, akik nem tudnak egy helyben ülni, és szívesen fedezik fel a kúszás, mászás, pörgés, forgás, gurulás, futkározás, hintázás, lóbálás, háton zötyögés, vagyis a térben való mozgás örömét. A negyven perces foglalkozásokon fontos szerepet kapnak a nagymozgások, amiket dalok, mondókák segítségével, utánzó gyakorlatokkal hajtunk végre. A különböző mozgásfejlesztő eszközök használatával a gyerekek kipróbálhatják a csőben mászást, az egyensúlyozó tölcsért, az érzékelő labdát, a trambulint, a billenő rácshintát, a libikókát és még sok más izgalmas mozgásfejlesztő eszközt. **A csoportot Virágh Orsolya vezeti. Jelentkezés a helyszínen.**

RENDELÉSEK

- **Kerepes Tölgyfa u. 1.,**
Dr. Havay Miklós körzeti orvos 28/560-330
Hétfő, szerda: 14.00-18.00, kedd, csütörtök: 9.00-12.00, péntek: páros hónapban 9.00-12.00, páratlan hónapban: 14.00-18.00. Sürgős esetben: 06-20/983-8396
- **Dr. Gasztner Zsuzsanna körzeti orvos 28/560-330**
Hétfő, szerda: 9.00-13.00, kedd csütörtök: 14.00-18.00, péntek: páros hónapban 14.00-18.00, páratlan hónapban: 9.00-12.00.
- **Dr. Dabasi András fogszakorvos 06-20/9294-944**
Hétfő, szerda: 14.00-20.00, kedd csütörtök: 8.00-13.00, péntek: páros héten: 8.00-15.00
- **Dr. Dobos István Péter fogszakorvos 06-20/9446-757**
Hétfő, szerda: 8.00-13.00, szerda: iskolafogászat, kedd csütörtök: 13.30-19.30,
Állandó ügyelet: Budapest VIII. Szentkirályi u. 40.
- **Dr. Vaszil László csecsemő- és gyermek gyógyász szakorvos 28/560-410**
Hétfő, szerda: 14.00-17.00, kedd: 9.00-12.00 csütörtök, péntek: 8.00-11.00.
- **Dr. Mina András betegjogi képviselő 06-20/4899-577**
- **Védőnői tanácsadó: 28/560-331**
- **Terhesgondozás és egészséges csecsemő tanácsadás,** szerda: 9.00-12.00
Csecsemő- és gyermek tanácsadás
- **Dr. Vaszil László** szerda: 12.00-14.00
- **Dr. Mokos Zsuzsanna**
páratlan hét szerda: 14.00-15.30
- **Gyógyszertár 2144 Kerepes Tölgyfa u. 3.** hétfő-péntek: 8.00-18.00
- **Orvosi ügyelet: Kistarcsa, Batthyány u. 4. 28/470-840**
Szilasliget orvosi rendelés:
- **Dr. Vince Lajos háziorvos 28/482-640, 06-30/9278-637.**
Hétfő, szerda: 8.00-12.00, kedd, csütörtök: 14.00-18.00, péntek, páros héten: 14.00-18.00, péntek, páratlan héten: 8.00-12.00
- **Dr. Szakolczai Zsuzsanna háziorvos 28/482-640, 06-30/9338-390.**
Hétfő, szerda: 14.00-18.00, kedd, csütörtök: 8.00-12.00, péntek, páros héten: 8.00-12.00, páratlan héten: 14.00-18.00
Orvosi ügyelet: Kistarcsa, Batthyány u. 4. 28/470-840
- **Gyermek háziorvosi rendelő, 28/481-419 Dr. Mokos Zsuzsanna Csecsemő és gyermekgyógyász szakorvos.**
Hétfő, szerda: 9.00-12.00, kedd, csütörtök: 15.00-18.00, péntek: 13.00-16.00,
Egészséges csecsemő tanácsadás csütörtök: 11.00-13.00
- **Gyógyszertár, Wéber Ede u. 1.**
Hétfő: 8.00-18.00, kedd: 8.30-18.00, szerda: 8.00-12.00 csütörtök: 8.30-18.00, péntek: 8.00-18.00.

Várjuk programötleteiteket, témajavaslataitokat és kérdéseiteket.
Szerkesszük együtt a rovatot és élesszünk fel egy nyüzsgő, gyermekektől hangos közösséget lakóhelyünkön!
A fenti programokról érdeklődni a 06/20-9710-170-es számon lehet, de írhattok is a szilasligetikhaz@invitel.hu e-mail címre.

Tájékoztató

Kerepes Nagyközség lakosságát az alábbiakban tájékoztatom az előző vezetés által felvett 250.000.000,-Ft hitel felhasználásáról:

1, A felvett összegből a bank 2006.március 21-én 29.248.426,-Ft tőke és kamattörlesztést levont, így a maradvány 220.751.574,-Ft.

2, Az új vezetés hivatalba lépésekor, 2006. november 01-jei állapot szerint, a kifizetetlen számlák összege 144.662.565,-Ft. 2006. november 01-je és 2006. december 31-e között 226 db számla került kiegyenlítésre, 108.963.892,-Ft összegben.

3, 2007.január 01-je és 2007.március 31-e között 177 db kiegyenlítés történt 67.810.154,-Ft értékben.

4, 2007.április 01-je és 2007.május 31-e között újabb számlák kerültek kiegyenlítésre darabszám szerint 247 db, 57.310.596,-Ft értékben.

A kifizetett számlák összege meghaladja a rendelkezésre álló összeget, az önkormányzat egyéb bevételeit is a számlák kiegyenlítésére fordítja, fordította, biztosítva ezáltal a folyamatos és zökkenőmentes működést. Ha mindezt tavaly a megválasztott új polgármester és testület a felvett hitel terhére nem teszi meg, a szállítók az 1996. évi XXV. törvény alapján adósságrendezési eljárást kezdeményeznek.

Jánosik Aladár, adó és pénzügyi irodavezető

ÖSSZESÍTŐ KIMUTATÁS

dátum	hitelösszeg	utalás	maradvány	kiegyenlítetlen
2006.nov.01.	220 751 574			
2006.dec.31.		108 963 892	111 787 682	61 781 850
2007.márc.31.		67 810 154	43 977 528	
2007.máj.31.		57 310 596	-13 333 068	

KIFIZETÉSEK 2006. NOVEMBER 01-E ÉS 2006. DECEMBER 31-E KÖZÖTT

Szállító neve	Kifizetett
A.S.A. Magyarország Kft.	10 223 937
AbsolutPyro kft.	144 000
ALFA KAPOS KÉPZŐ KÖZPONT KFT.	47 000
ALL INFO EUROPA KFT	98 004
Állami Nyomda Nyrt.	1 860
ANLAG-AB BT.	40 824
ARTISJUS Magyar Szerzői Jogvédő Iroda	6 523
BACK&TSA Ügyvédi Iroda	432 000
Bázis 1. Pedagógiai Szakmai M.Segítő Egyesület	57 600
BCN Rendszerház Kft.	369 840
BM Központi Adatfeld.Nyilvt. és Választási Hiv.	2 314
Budapesti Elektromos Művek Nyrt.	3 942 157
Commitment Kft.	94 280
CompLex Kiadó Kft.	17 880
CompuTREND Junior Kft.	211 200
Conforg Kft.	25 900
Dura Stúdió	54 086
EETEK ECO Lumen Zrt.	3 895 062
EGIS Györgyszergyár Nyrt.	15 818
EÖTVÖS LÓRÁND TUDOMÁNYEGYETEM	92 000
EURON Tanácsadó és Szolgáltató kft.	23 520
FABULA Humán Szolg BT,	5 000
Flaccus Kiadó Kft. FPI Pedagógus Könyvesbolt	7 970
FORRÓ KŐ Bt.	564 653
Forum Média Kiadó Kft.	34 716
Földmérési és Távérzékelési Intézet	25 775
Gellén Olivérné	96 000
Getronics (Magyarország) Kft.	23 813
GLÉDA Kereskedelmi és Szolgáltató Kft.	166 560
Gyomai Kner Nyomda ZRT.	73 753
HÉRICS FILM BT.	4 140
H-GAP KFT.	36 000
Hírtőzsde Holding Rt.	31 281
HÓDÚT KFT.	56 953 380
Honvéd Együttes	159 000
Invitel Távközlési Szolg. Zrt.	477 907
KARSAI MÁTYÁSNÉ	141 000
KB 2001 Kft.	898 000
KONICA MINOLTA Magyarország Kft.	78 666
LAPPA Ker.és Szolg.Bt.	21 468
LE CHEQUE DEJEUNER KFT.	743 856
LEVEL 2002 Kft.	717 016
Magyar Államkincstár	16 651
Magyar Hivatalos Közlönykiadó Kft.	203 568
Magyar Posta Zrt.	715 589
MAGYAR VÉDŐNŐK EGYESÜLETE	6 000
MEDAQUA Kft.	127 305
OTP GARANCIA BIZTOSÍTÓ RT.	87 615
Pannon GSM Távközlési Zrt.	1 061 891
Polgármesteri Hivatal Kistarcsa	236 880
PYRO-FÓB Bt.	89 700
R.H.Dental Bt.	230 000
RAABE Tanácsadó és Kiadó Kft.	25 331
Raiffeisen Bank Zrt.	10 103
SALDO Pénzügyi Tanácsadó és Informatikai Rt.	73 800
SANSZ ALAPÍTVÁNY	10 350
SZAKMAI TOVÁBBKÉPZŐ	29 800
SZEGEDI TUDOMÁNYEGYETEM	78 500
SZETT Szentendrei Energetikai és Tüzelést.Kft.	177 573
Sziget Környezetvédelmi Egyesület	15 000
Szilas Energiaellátó és Építőipari Kft.	653 750
SZORT BT.	171 200
TIGÁZ ZRt.	2 357 832
TVNET Kft.	3 000
Vectra-Line Kft.	32 631
VERLAG DASHÖFER Kft.	46 518
VIKTOR SPECIÁLIS OTTHON	20 000
VIKUV Vízkutató és Fúró Zrt.	3 060 000
VITAREX STÚDIÓ KFT.	124 800
Zóna Vendéglátó Kft.	18 242 746
Mindösszesen:	**108 963 892**

KIFIZETÉSEK 2007. JANUÁR 01-E ÉS 2007. MÁRCIUS 31-E KÖZÖTT

Szállítóneve	kifizetve
A.S.A. Magyarország Kft.	19 896 523
AbsolutPyro kft.	24 000
Allianz Hungária Biztósító Rt.	27 846
BCN Rendszerház Kft.	228 003
BUCZKÓ ÜGYVÉDI IRODA	120 000
Budapest Főváros Közigazgatási Hivatala	19 500
Budapesti Elektromos Művek Nyrt.	2 715 075
CompLex Kiadó Kft.	122 760
CompuTREND Junior Kft.	232 800
DOLINA Pestvidéki Szlovákok Reg.Egy.	2 500
DUNA PALOTA KULTURÁLIS KHT.	6 336
EETEK ECO Lumen Zrt.	1 298 354
FORRÓ KŐ Bt.	92 574
FORTEND KFT.	360 000
Forum Média Kiadó Kft.	2 340
Földmérési és Távérzékelési Intézet	24 405
Gellén Olivérné	48 000
HORVÁTH & DUBECZ TANÁCSADÓ KFT	72 000
IBM Magyarországi Kft.	384 892
INORNET Bt.	23 990
Invitel Távközlési Szolg. Zrt.	983 854
kamat	1 711 824
KB 2001 Kft.	670 000
Kerepesi Községszolg. Kht.	1 360 000
KIMÉRA KFT.	36 000
KONICA MINOLTA Magyarország Kft.	98 814
Könyvtárellátó Kft	50 025
KÖZIG.KÖZP.HIV.	2 230
Közig-Ker Közigazgatási Iroda Kft.	5 460
LAKI-LAN KFT.	120 000
Magyar Posta Zrt.	321 647
MEDAQUA Kft.	374 322
MENTOR Könyvesbolt	5 681
NAVIGATES BT.	28 000
Népszabadság Zrt.	26 280
Pannon GSM Távközlési Zrt.	657 574
Pátria Nyomda Zrt.	293 386
Paul és Fia Bt.	70 080
Pécel és V.Tak.Szöv.	1 500 000
Pénzügyi Tájékoztató Iroda Kft.	10 290
Polgármesteri Hivatal Kistarcsa	1 803 151
RAABE Tanácsadó és Kiadó Kft.	14 690
Raiffeisen Bank Zrt.	19 172
SALDO Rt.	78 000
SODEXHO PASS HUNGÁRIA KFT.	681 200
Szegedi Rendezvényszervező Kft.	45 672
SZEGEDI TUDOMÁNYEGYETEM	86 000
Szilas Energiaellátó és Építőipari Kft.	198 324
T&A Kft.	1 848 000
TIGÁZ ZRt.	3 907 768
TIT Jurányi Lajos Egyesülete	105 000
TVNET Kft.	3 000
UNIQA Biztosító Rt.	13 069
Vectra-Line Kft.	86 960
VERES BÉLA okl.mérnök	560 000
VERLAG DASHÖFER Kft.	5 366
VIRT DEZSŐ	144 000
ZD Hungary	16 164 000
Zóna Vendéglátó Kft.	8 019 417
Mindösszesen:	**67 810 154**

KIFIZETÉSEK 2007. ÁPRILIS 01-E ÉS 2007. MÁJUS 31-E KÖZÖTT

Szállítónév	Kifizetett
"KVK"Ingatlanforgalmazási kft	360 000
"SZIVÓ" KFT.	57 036
A.S.A. Magyarország Kft.	15 954 038
AbsolutPyro kft.	12 000
Allianz Hungária Biztósító Rt.	6 314
ARTISJUS	6 523
Ásztex-Bau Kft	360 000
BCN Rendszerház Kft.	191 392
BUCZKÓ ÜGYVÉDI IRODA	336 000
Budapesti Elektromos Művek Nyrt.	3 516 447
BUSPED KFT.	5 011 200
Commitment Kft.	8 000
CompLex Kiadó Kft.	143 922
CompuTREND Junior Kft.	120 000
EETEK ECO Lumen Zrt.	1 298 354
Észak-Kelet Pest és Nógrád M. Reg.Hull.Társ.	21 000
Forum Média Kiadó Kft.	19 428
Földmérési és Távérzékelési Intézet	23 994
Gellén Olivérné	96 000
Getronics (Magyarország) Kft.	51 298
Havay Egészségügyi Sz. Bt.	105 875
HOR ZRT.	42 700
INORNET Bt.	24 000
Invitel Távközlési Szolg. Zrt.	889 204
Iskolaszolga Kft.	9 000
KÁTAY TIBOR	51 504
KB 2001 Kft.	680 000
Kerepesi Községszolg. Kht.	3 396 556
KONICA MINOLTA Magyarország Kft.	77 096
Kossuth Lajos Általános Iskola	4 000
Könyvtárellátó Kft	123 245
Közép mo.i Reg.Közig.Hivatal	27 360
Közig-Ker Közigazgatási Iroda Kft.	14 390
LAKI-LAN KFT.	600 000
Magyar Hivatalos Közlönykiadó Kft.	12 000
MAXWEB KFT.	43 200
MEDAQUA Kft.	511 045
MKVK Oktatási Központ kft.	37 600
NEMZETI KÖZLEKEDÉSI HATÓSÁG	188 400
NetLib Kft.	33 600
OTP GARANCIA BIZTOSÍTÓ ZRT.	87 615
Pannon GSM Távközlési Zrt.	592 740
Pátria Nyomda Zrt.	93 159
Pénzügyi Tájékoztató Iroda Kft.	11 550
Pest Megyei Területfejl. Tanács	465 750
PESTTERV	2 839 200
Prim-A-Vet Gyógyszer-nagyker Kft.	128 621
Raiffeisen Bank Zrt.	1 000
Rapavi Zoltán	11 180
SODEXHO PASS HUNGÁRIA KFT.	1 201 008
Szilas Energiaellátó és Építőipari Kft.	187 411
Szilasvíz Kft.	3 990 053
TANÍTOK KFT.	100 000
TIGÁZ ZRt.	2 937 223
TVNET Kft.	6 000
Vectra-Line Kft.	1 179 936
VERES BÉLA okl.mérnök	1 150 000
VERLAG DASHÖFER Kft.	10 799
VILLTESZT BT.	120 000
VITAREX STÚDIÓ KFT.	64 800
Zóna Vendéglátó Kft.	7 105 445
Mindösszesen:	**57 310 596**

Kerepes hangja a Kerepes Rádió 97,1

Mint azt már bizonyára sokan tudják, Kerepesen megkezdte adását a Kerepes Rádió a 97,1 MHz-es FM - ultra rövid hullámon. Az adás, amely eddig csak az Interneten volt hallgatható, a Kerepes Szabadság út 93. szám alatti stúdióból kerül sugárzásra. A rádió tulajdonosa a Springer Media Online, akinek vezetője, Springer Krisztina szerint főleg olyan műsorok kerülnek majd adásba, amik más adóknak nem, vagy kevésbé fontosak a sugárzásra, példa lehet erre itt a magyar nóta is. A műsor reggel 5 órakor indul minden hétköznap az előző heti kerepesi, vagy a Szilasi templomban rögzített szentmisével, majd 6 órától a Délelőtti Bazár következik délig. Itt hallható a „Mit főz ma?" című élő telefonos adás, ahol készítőik elmondhatják az aznapi ebéd receptjét. Délben jó ebédhez szól a nóta, emellett kap helyet az operett- és a sláger csokor is. Délutánonként élő adásban várják a telefonos zenei kívánságokat, valamint hozzászólásokat a községben történtekhez. Éjfélig tart az adás, az éjszaka folyamán néhány elhangzott műsor is megismétlésre kerül.

Sok jó zenére és közéleti műsorra van kilátás a Kerepes Rádióban. A lelkes rádiós csapat szeretne mindenhol ott lenni és rögzíteni mindent, ami érdeklődésre tarthat számot Kerepes lakosságánál. A testületi ülések eddig is hallgathatóak voltak, ezen túl is tervben vannak, még ha kicsit száraz is a téma egy rádióba.

A vétel körzete tágulhat és a minőség is hamarosan javulhat, mivel a Kerepes Rádió az ORTT pályázatán elnyert egy új adóberendezést antennával és kiegészítőivel együtt. Ennek felszerelése után sztereóban kerül az adás éterbe, sőt nemsokára RDS szolgáltatással is. Ha valakinek gondja van a beállítással, nyugodtan hívja stúdiót a 06/28 560-012 telefonszámon, szívesen segítenek.

A mérések szerint Kerepes teljes közigazgatási határán belül fogható az adás. A Szabadság út vonalában a Kistarcsai M0 ás csomóponttól, a Patkóig jó minőségben fogható. Szinte az egész kerepesi és Hollandia-telep részen jól fogható az adás. Kifogásolható viszont Széphegyen és Szilasligeten a vétel minősége, de ez is az új technikai háttérrel megoldódik majd.

Jó vételt, jó szórakozást, jó rádiózást kíván mindenkinek a Kerepes Rádió 97,1 !

U.J.

SZÍVárvány Nap

a Szilasligeti Közösségi Házban

Október 13-án, szombaton közösségi házunk adott helyet az egészséges életmód és a természetes gyógymódokat kedvelők találkozójának. Az idén először megrendezett egész napos rendezvény nagy érdeklődésre tartott számot. Számos érdeklődő érkezett Budapestről, sőt vidékről is. A találkozó sikerén felbuzdulva máris elkezdtük a következő tavaszi találkozó előkészületeit.

A nap témái között olyan érdekességekről hallhattunk előadást, mint például a reflexológia, babamasszázs, természetes szülés segítő módszerek, pszichodráma, pránagyógyászat, vegetárius életmód, énképépítő tréning, öngyógyítás mágnesterápiával, előző életeink fogadalmai, kineziológiai oldások, a sejtjeinkben lakozó teremtő tudatosság, a hanggyógyászat és a Bach-virágterápia.

A színes programkavalkádot tovább erősítette a pránagyógyászat bemutató, a MAURI masszázs táncos ízelítője és a mindenkit megmozgató csikung bemutató. A vendégeket a nap folyamán az egészséges életmódhoz kapcsolódó termékek, sorselemzés, henna festés, asztrológiai tanácsadás, önismereti tanácsadás és számos egyéb szolgáltatás, valamint biobüfé várta.

A több mint sikeres rendezvényt Kövi Szabolcs Szertartás című DVD vetítéssel egybekötött lemezbemutatójával zártunk, mely méltán helyezett koronát a találkozóra.

Cs. Szabó Ildikó

Márton nap a Szilasligeti Közösségi házban

2007. november 11-én 14 órától Játszó-, és táncházzal, ügyességi vetélkedővel, diavetítéssel és finom libacsemegékkel várjuk a vidám családi napra a kicsiket és a nagyokat egyaránt. Márton nevű vendégeink ajándékot kapnak. A belépés ingyenes!

A településrendezési terv Helyi Építési Szabályzatából
(3. rész)

A TELEPÜLÉSKÖZPONT VEGYES TERÜLETEK (Vt) ÉPÍTÉSI ÖVEZETEINEK ÁLTALÁNOS ELŐÍRÁSAI
15.§

(1) A településközpont vegyes építési övezetek lakó, intézményi, kereskedelmi, oktatási és egyéb, lakóterületet nem zavaró funkciók elhelyezésére szolgálnak.
(2) Az építési övezetben az alábbi melléképítmények helyezhetők el:
a) közmű becsatlakozási műtárgy,
b) hulladéktartály-tároló (legfeljebb 2 méteres belmagassággal),
c) kirakatszekrény,
d) kerti építmény (hinta, csúszda, homokozó, szökőkút, pihenés és játék céljára szolgáló műtárgy, a terepszintnél 1 m-nél nem magasabbra emelkedő lefedés nélküli terasz),
e) kerti lugas, továbbá lábonálló kerti tető legfeljebb20m^2 vízszintes vetülettel, valamint
f) kerti szabadlépcső (tereplépcső) és lejtő.
(3) Garázs csak az építési helyen belül helyezhető el.
(4) Az előkert mélysége:
- új beépítés esetén 5 m,
- a már beépült, változó méretű előkertes területeken új építés esetén az előkert mérete a telek két oldalán elhelyezkedő két-két telken lévő épületek előkertjei közül a legnagyobb és a legkisebb, mint határértékek között állapítandó meg.
Az épületek utca felőli homlokzati hosszának legalább 50%-a az utca felőli építési határvonalra kell kerüljön.
(5) Az építési övezetben elhelyezésre kerülő épületeken csak magastető alkalmazása lehetséges. A tető hajlásszöge 25-45ş között választható meg.
(6) A település vegyes építési övezeteiben olyan kereskedelmi és gazdasági tevékenység folytatható, amelynek környezeti paraméterei a telekhatáron nem haladják meg a lakóterületi környezeti határértékeket.
(7) A településközpont vegyes építési övezetek területén haszonállattartás céljára szolgáló építmény nem helyezhető el.

A TELEPÜLÉSKÖZPONT VEGYES TERÜLETEK (Vt) ÉPÍTÉSI ÖVEZETEINEK RÉSZLETES ELŐÍRÁSAI
A Vt-1 JELŰ ÖVEZET
(meglévő és tervezett intézményterület)
16.§

(1) Az építési övezetben az engedélyezhető beépítés paramétereit és a kialakítható legkisebb építési telek méretét az alábbi táblázat előírásait betartva kell meghatározni.

Beépítési mód	Szabadon álló
A kialakítható telek legkisebb területe (m^2)	1000
A beépítésnél alkalmazható legnagyobb beépítettség (%)	40
A beépítésnél alkalmazható legnagyobb építménymagasság (m)	7,5
A beépítésnél alkalmazható legkisebb építménymagasság (m)	3,0
A beépítésnél alkalmazható legkisebb zöldfelületi arány (%)	30

(2) Az építési övezetben elhelyezhető épületek, építmények:
- lakóépület
- igazgatási épület
- egyházi, oktatási egészségügyi, szociális épület
- sportépítmény
(3) A közintézmények telkének területén lakófunkció csak nem önálló épületben elhelyezett szolgálati lakásként létesíthető.
(4) Templom elhelyezése esetén a legnagyobb építmény magasság 15 m.

A Vt-2 JELŰ ÖVEZET
(Településközpont területe)
17.§

(1) Az építési övezetben az engedélyezhető beépítés paramétereit és a kialakítható legkisebb építési telek méretét az alábbi táblázat előírásait betartva kell meghatározni.

Beépítési mód	Szabadon álló
A kialakítható telek legkisebb területe (m^2)	3000
A beépítésnél alkalmazható legnagyobb beépítettség (%)	60
A beépítésnél alkalmazható legnagyobb építménymagasság (m)	7,5
A beépítésnél alkalmazható legkisebb építménymagasság (m)	3,0
A beépítésnél alkalmazható legkisebb zöldfelületi arány (%)	25

(2) Az építési övezetben elhelyezhető épületek, építmények:
- igazgatási épület,
- lakóépület
- egyházi, oktatási egészségügyi, szociális épület,
- sportépítmény,
- kereskedelmi, szolgáltató, vendéglátó, szálláshely szolgáltató épület,
- egyéb közösségi szórakoztató épület, a terület azon részén, amelyben a gazdasági célú használat az elsődleges.
(3) Az építési övezetben lakófunkciójú épület önálló épületként nem létesíthető.

TELEPÜLÉSRENDEZÉSI TERV Helyi Építési Szabályzat
A Vt-3 JELŰ ÖVEZET
(Településközpont területe)
18.§

(1) Az építési övezetben az engedélyezhető beépítés paramétereit és a kialakítható legkisebb építési telek méretét az alábbi táblázat előírásait betartva kell meghatározni.

Beépítési mód	Szabadon álló
A kialakítható telek legkisebb területe (m^2)	600
A beépítésnél alkalmazható legnagyobb beépítettség (%)	50
A beépítésnél alkalmazható legnagyobb építménymagasság (m)	7,5
A beépítésnél alkalmazható legkisebb építménymagasság (m)	3,0
A beépítésnél alkalmazható legkisebb zöldfelületi arány (%)	30

(2) Az építési övezetben elhelyezhető épületek, építmények:
- igazgatási épület,
- lakóépület
- egyházi, oktatási egészségügyi, szociális épület,
- sportépítmény,
- kereskedelmi, szolgáltató, vendéglátó, szálláshely szolgáltató épület,
- egyéb közösségi szórakoztató épület, a terület azon részén, amelyben a gazdasági célú használat az elsődleges.
(3) Az építési övezetben lakófunkciójú épület önálló épületként nem létesíthető.

A Vt-4 JELŰ ÖVEZET
19.§

(1) Az építési övezetben az engedélyezhető beépítés paramétereit és a kialakítható legkisebb építési telek méretét az alábbi táblázat előírásait betartva kell meghatározni.

Beépítési mód	Szabadon álló
A kialakítható telek legkisebb területe (m^2)	3000
A beépítésnél alkalmazható legnagyobb beépítettség (%)	50
A beépítésnél alkalmazható legnagyobb építménymagasság (m)	12
A beépítésnél alkalmazható legkisebb építménymagasság (m)	3,0
A beépítésnél alkalmazható legkisebb zöldfelületi arány (%)	30

(2) Az építési övezetben elhelyezhető épületek, építmények:
- lakóépület
- egyházi, egészségügyi, szociális épület,
- kereskedelmi, szolgáltató, vendéglátó, szálláshely szolgáltató épület.

Ki, kiért és miért a felelős?

Úgy látszik nem sokáig tartott a nyugalom a testület és a CKÖ között. Megint át akarják hárítani a felelősséget a CKÖ-re, az MSZP helyi cigánytagozatára illetve a Gyermekjóléti Szolgálatra. Amikor azt a határozatot hozták, hogy megszüntetik a speciális tagozatot, akkor nem kérdezték meg egyik szervezetet sem, hogy mi lesz ennek a hatása az ott tanuló gyermekek és szüleikre. Most viszont amikor negatív visszajelzéseket kapnak a tanulók magatartásáról akkor át akarják hárítani a felelősséget. A választások egyik ígérete az volt a Polgármester Úrnak, hogy a speciális osztályokat visszaadja a megyének. Ezt az ígéretét be is tartotta csak a következményekkel nem számolt, vagy nem is akarta figyelembe venni. Ezek a gyerekek nem véletlenül kerültek azokba az osztályokba, és most más közegbe kerültek nehezen tudják feldolgozni, és alkalmazkodni mindahhoz, ami ott körülveszi őket. A Kisebbségi Önkormányzat nem hatóság nincsenek ehhez megfelelő jogosítványa. Szankciókat csak a Jegyző tehet, neki megvan a megfelelő hatásköre és ezt csak ö alkalmazhatja. A felelősség kérdését veti fel a Polgármester Úr. Hát kérdem én ki a felelős: aki átgondolatlanul megszüntet osztályokat és a következményeivel nem számol, vagy a CKÖ képviselői akiknek a véleménye nem számított a döntéshozatalnál! Legkönnyebb másra áthárítani a felelősséget, ha baj van. A Polgármester Úr újra alkalmat keres arra, hogy fogást találjon a CKÖ-ön és annak vezetőjén. A választások után nagy volt a feszültség a Polgármester Úr és a CKÖ között, de ezt a feszültséget sikerült csökkenteni, mikor összehívtunk egy megbeszélést és felkértük Száva Vincét, az ÉKE egyesület vezetőjét, hogy közvetítsen a két fél között, akkor úgy váltunk el, hogy ha nem is mindenben, de fő kérdésekben egyetértés volt. Most viszont valami okból a Polgármester úrnak megváltozott a véleménye. Újra neki támad a CKÖ-nek, annak minden pénzügyi megmozdulását rögtön a lakosság elé tárja, pedig ehhez az állami támogatáshoz semmi, de semmi köze. A Polgármester Úrnak a Kerepes nagyközség elköltött költségvetéséről és a pénzügyeiről kellene ilyen részletesen és áttekinthetően beszámolnia az újságon keresztül a lakosság felé! Miért nem ezt tartja olyan fontosnak. A CKÖ éves állami támogatása 640 ezer forint. A kisebbségi törvény lehetővé teszi, hogy a kapott támogatást a képviselők tiszteletdíjára lehetne fordítani. A CKÖ képviselők tekintettel arra, hogy a település képviselő testülete és polgármestere egy fillérrel sem járult hozzá a költségvetésünkhöz, egyhangúan lemondtak a tiszteletdíjukról, hogy tudjanak valamicskét segíteni a cigányságon. Csak egy költői kérdés, vajon a képviselő hölgyek és urak megtennék- e, hogy a lakosság érdekeit figyelembe véve lemondanának az egész évi tiszteletdíjukról?

A telefonvásárlást meg kellett ejtenünk, mert a hivatalos ügyeinket nekünk is el kell valahogy intézni. De mért nem azt írták le a cikkben, hogy a nagy Önkormányzatban hány embernek van olyan mobiltelefonja, aminek a költségeit az adófizetők fizetik meg. Úgy látszik, a Polgármester Úr a temetési szokásokat is meg akarja változtatni a cigányság körében, mert mint tudják nagyon sokan: más az a szokás, mint a többségi társadalomban. Ha csak azért jár a roma temetésekre, hogy gúnyolódjon, akkor nem kell hogy tiszteletét tegye. Nem tudom mért a CKÖ pénze zavarja a Polgármester Urat? Valószínű azért, mert afelett nem ő rendelkezik. Szerintem mással kéne foglalkoznia, például arra kéne magyarázatot adni, hogy minek a településnek két alpolgármester. Félre ne értse senki nem a személyekkel van bajom csupán azzal, hogy a két alpolgármesternek annyi a három hónapi juttatása mint a kisebbségi önkormányzat egész évi költségvetése.

A cikket már éppen be akartam fejezni amikor elém raktak egy internetes honlapról levett cikket, név szerint a Kuruc.infóról, ami tudjuk nem a liberális oldaláról híres internetes oldal, a következő címen jelent meg „Késeléssel fenyegetőznek a Gyömrő nyakába varrt kistetvesek", és a cím után leközölték azt a cikket ami a helyi újságban „Cigánykérdés cigányúton" címmel jelent meg. Kérdem én, mi árt jobban Kerepesnek az, hogy hat gyermek, akik nehezen illeszkednek be, vagy az a degenerált alak aki ilyen gyalázatos címmel felteszi a kerepesi véleményből kiollózott cikket, egy ilyen gyalázatos honlapra. A Polgármester Úr bizonyára olvasta ezt a internetes oldalt, de semmi válasz nem érkezett arra, hogy elhatárolja magát ettől a címtől. A Kerepesi Cigány Kisebbségi Önkormányzat megteszi a megfelelő lépéseket a honlap és az ellen az alak ellen, aki oda azt feltette, mert ez a cselekedet nyílt rasszizmusra utal!

Mindezek után a Cigány Kisebbségi Önkormányzat nyitott arra, hogy együttműködjön a képviselő testülettel, de szuverinitásunkat továbbra is megőrizve, a TÖRVÉNYES utat járva képviseljük cigány közösségünk érdekeit!

Hefinger János

Tisztelt CKÖ képviselő!

Levelének személyeskedő részétől szíves engedelmével eltekintek, vagyis azokra többek között azért nem válaszolok, mert nem vagyunk azonos súlycsoportban.

1. A felelősséget nem áthárítani akarom Önökre, hanem felvetni, mármint a közös felelősséget. Ami abból a hivatalra és rám vonatkozik nem rázom le, vállalom, sőt viselem.
2. A speciális iskola visszaadása éppen azért történt, hogy az osztályok a kerepesi iskolában megmaradjanak.
3. Sértődöttségét megértem, de kevés.

Nézzük a tényeket. Mit tettünk mi?

- Ha én olyan ellenséges volnék, akkor a cigány gyerekek nem szeretnének.
- Hetente egy-két alkalommal az iskolában vagyok és beszélgetek velük, adok olykor némi zsebpénzt, Önöket egyszer sem láttam ott.
- A cigány szülők többségét én valóban segítem ahol tudom, persze számon is kérem. Előre kiadott segélyek, pl. villanyszámla kifizetéséhez, tetőjavításhoz, utazáshoz, stb. azt szokták mondani, Önökhöz minek menjenek, úgyis ide küldik őket. Eddig 10 ezer forintommal lépett meg az egyik fiatalember. Másnak 30 napos börtönbüntetést sikerült közmunkára átváltoztatni, másoknak használt vasat adok kerítésnek, hazaszállítjuk neki a szárazfát, konténert biztosítok és így tovább. A felnőtt oktatáshoz termet adok, a vizitdíjra pénzt, az összevert embernek segítséget, a járdaépítéshez, ha megcsinálják saját maguk, akkor anyagot. Miért tetszik mást állítani, mint ami a valóság? Nem dicsekednék, ha nem támadni, hanem együttműködni akarnának.

4. Lehet, hogy erről Önök nem tudnak, de ezt nehezen tudom elképzelni. Viszont a CKÖ tevékenysége ilyesmire nem terjed ki. Vagy igen?

5. Telefont egy hónapban egy dolgozó 5 ezer forintig használhat, a többit be kell fizetnie a hivatalnak, még a polgármesternek is ez a kötelessége.

6. Pénzügyeinkről filléről-fillérre éppen ebben az újságban számolunk be, de bármikor bárki megtekintheti az irodámban.

7. Temetésekre, ha időm engedi elmegyek, mert az együttérzés fontos dolog. Ettől az Ön rosszindulatú tiltása éppen nem tart vissza.

8. A Kuruc.info-hoz semmi közöm, ami ott megjelent gusztustalan, de nem én és nem a hivatal tehet róla.

Röviden ennyi.

Tisztelettel,
Franka Tibor polgármester

Palik László, a showman a Hungaroringről

Franka Tibor polgármester „Polgári esték" c. sorozatában október 11-én, a Szilasligeti Közösségi Házban Palik Lászlót, a Hungaroring Sport Zrt. elnökét fogadta. Az előzmény a Hungaroring utóbbi években erősödő zajkibocsátása volt, mely a július 20-i tüntetést kiváltotta. Franka Tibor némi csipkelődéssel indította Palikot, aki nem taposott rögtön a gázpedálra, inkább úrvezetőként „autózgatott" a videó kamerák erdejében.

Megtudtuk, az elnök úr teljesen képes azonosulni Kerepes lakosságával. Kijelentette, hogy ő is ugyanúgy panaszkodna a zajra, ha itt lakna. Megígérte, hogy be fogják tartani a zajhatárérték előírásokat. (Megjegy-

zem, ő abban a hiszemben van, hogy 2007-ben csak négy alkalommal lépték túl a határt, de a mi méréseink szerint szinte minden másnap megtörténik ez a csúnyaság.) Az est csúcsa az volt, amikor kijelentette, hogy külföldön sem tudtak mondani neki megfelelő műszaki megoldást. Megtehetné, hogy évekig húzná az időt különféle zajárnyékoló falak építésével, de ő annyira rendes, hogy nem teszi. Ezt a bejelentést mi, környezetvédő civilek hálával fogadjuk, nagyon sok energiánkat elvenné a falépítési gagyizás elleni küzdelem. Sokáig éljen az elnök!

Persze Palik úr azért azt is leszögezte, hogy keményen fogja védeni a cége érdekeit, ami a helyzet átgondolására késztette a könnyekig meghatódni készülő jelenlévőket. Hogy is van ez? Ki akarják tiltani a zajos járműveket, akik jó pénzt fizetnek a pálya használatáért, ugyanakkor a bevételt is szinten akarják tartani? Mi, laikusok úgy képzeljük, hogy a lóerő és a dollár párhuzamosan mozog. Ugyanakkor lehet, hogy a valóságban a lábujjhegyen közlekedő járművek jobban hoznak a konyhára...

Mint érezhető, az est nem tragikus hangulatban telt, mert jó volt a műsor, és szimpatikus a vendég. Franka Tibor ugyan megpróbálta néha a rút valóság talajára visszahelyezni a történetet, de Palik László egykori médiaszemélyiség ismét régi fényében ragyogott.

Sinkó György

Az életet, ím, megjártam...

A nyugdíjasklubok és a Pávakör a terített asztalokon pogácsával, apró-süteménnyel és üdítővel, a szervezők a színpadon színvonalas műsorral várták a 65 éven felüli időseket az általános iskola tornatermében október 13-án, az idősek napja alkalmából. A több mint ezer névre szóló meghívóra kétszázan fogadták el a szíves invitálást.

„Az életet már megjártam, többnyire csak gyalog jártam. Gyalog bizon', legföleb, ha omnibuszon" kezdte köszöntőjét Arany János az Epilogus című vers első sorának idézetével Franka Tibor polgármester, majd jelképesen egy, a kertjéből szakított rózsaszállal köszönte meg az idős emberek önzetlen segítségét, melyet mind a mai napig igyekeznek nyújtani tehetségük és egészségük szerint gyermekeiknek, unokáiknak és családtagjaiknak.

Ezt követően a legfiatalabbak, az óvodások műsorának örülhettek az ünnepeltek, majd a Széchenyi iskola 4/b. osztályos diákjai következtek. A gyermekek által „készített" csokrot a Kisvirág Gyermektánccsoport zárta dunántúli, hegyközi és country táncokkal. A közönség férfitagjainak kedveskedtek a szervezők a Ghawazzi Karaván Tánccsoport törzsi hastánc bemutatójával.

Badgi Erzsébet énekes és Laczkó László zongoraművész magyar- és cigány nótákkal, sanzonokkal készült a jeles estére. A műsor végén Maros Gábor művész úr olasz slágerekkel és operett részletekkel szórakoztatta a meghívottakat.

A rendezők ezúton is köszönetet mondanak a támogatásért az Oravecz Pékségnek, a sok segítségért pedig a Kerepesi Kht-nek.

Görgényi

Élők és holtak ünnepe

November fagyosan köszönt;
zord emlék-köntöst vet a tájra,
mintha várná, hogy visszajön
az "üdvözült" egy fénysugárban.

Bízik, hátha mond valamit:
A "másvilág" nem kósza álom.
Elvezeti, ki lelket nyit,
egy láthatatlan imaszálon.

Az ünnep figyelmeztetés.
Isten beburkolt, nagy pecsétje,
egy időtálló kérlelés:
Ember! Ne járj tovább sötétben!

Az ÉG titkos üzenetét
közvetíti a gyertya lángja.
A boldog testvérek kezét
fogva munkálkodj e világban!

Küzdő, s imádó emberek
egyesülnek e vallomásban,
s a hála csendje kap helyet
az őszi, rejtett lángolásban.

Farkas Eleonóra

Régi-új kút a temetőben

Október első hetében újították fel a KHT dolgozói a temetőben lévő kerekes kutat.

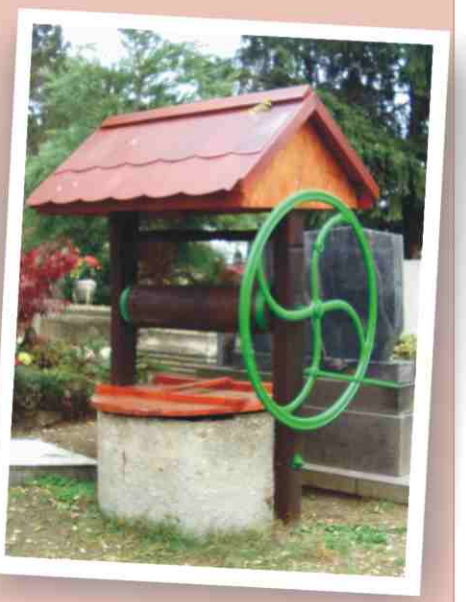

Áttörés a szivárványon

Szeptember 20-ától egy héten keresztül volt látható a Sokszínűség szabadsága című művészetterápiai festménykiállítás a Faluházban, melyet Bender Márta pszichoterapeuta, a Szigetkeresők Egyesületének elnöke hozott el Kerepesre. A megnyitón az ország különböző részeiből - Sopronból, Keszthelyről, Pálfáról, Üllőről és Felsőgödről érkező alkotók is jelen voltak. Az alkotások, amelyek minden művészeti előképzettség nélkül készültek, közvetlenül, nyersen mutatják meg az alkotó egyén érzésvilágát, amely gyakran a tudattalanból tör elő elementáris erővel. A pszichiátriai betegekben épp annyi tehetség rejtőzhet, mint bárki másban, igaz, a betegség egyrészt akadályt jelenthet a képzés elsajátításában, de ugyanakkor segítheti a sajátos látásmód kialakulását - mondta a megnyitón Dr. Németh Attila főorvos, a Magyar Pszichiátriai Társaság elnöke. A művészet arról (is) szól folytatta hogyan lehet valamit másképp látni, láttatni.

A Nyírő Gyula Kórház II. Pszichiátriai osztályán öt évvel ezelőtt kezdtek célzottan foglalkozni a művészetterápiával. Az öt év alatt hat művészeti tábort szerveztek, melyekből a Faluházbeli kiállításra a legújabb válogatásukat hozták el, melyet az érdeklődők a helyszínen meg is vásárolhattak.

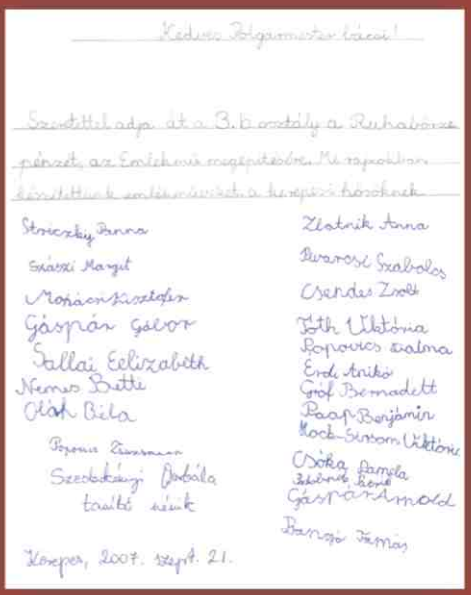

Kedves Polgármester Úr és!

Szeretettel adja át a 3. b osztály a Ruhabörze pénzét az Erzsébet-ház megépítésére. Mi szeptember 21-ét szenteltuk a kerepesi házaknak.

Stoiczky Anna
Szávai Margit
Molnár Krisztofer
Gáspár Gábor
Tallai Erzsébet
Nemes Betti
Olah Béla
Popovics Szilvia
Szerdahelyi Barbara
tanító néni

Zlatnik Anna
Ilvarosi Szabolcs
Csendes Zsolt
Toth Viktória
Popovics Szilvia
Erdi Anikó
Gróf Bernadett
Papp Benjámin
Mock-Simon Viktória
Sóka Pamela
Zsebnik Henri
Gáspár Árnold
Barnajo Tamás

Kerepes, 2007. szept. 21.

KEREPESI VÉLEMÉNY • Kerepes-Hollandia-Széphegy-Szilasliget közéleti lapja • **Kiadja** a Két Faluért Egyesület • **A szerkesztőség címe:** 2144 Kerepes, Rét utca 51. • **Telefon:** 06/30 330-1670, 06/28 561-059 • **Szerkeszti** a szerkesztő bizottság • **Tördelés:** Bokor Péter • **Hirdetésfelvétel és kéziratok leadása** a szerkesztőség címén • **E-mail:** gorgenyister@gmail.com • **Készült** a Styl-Print nyomdában (X. ker., Vaspálya utca 15/C). • **www.kerepes.hu**