2015. FEBRUÁR

KEREPESI VÉLEMÉNY

KEREPES-HOLLANDIA-SZÉPHEGY-SZILASLIGET KÖZÉLETI LAPJA

Új zászlóval készülünk a március 15-i forradalom ünnepére és az Országgyűlés határozata szerint bevezetett Magyar Zászló és Címer Napjá-ra. A Magyar Zászló és Címer Napjának ünnepségét Kun Szabó István vezérőrnagy, a Honvédelmi Minisztérium társadalmi kapcsolatokért felelős helyettes államtitkára nyitja meg.

Kapcsolódó írásunkat lásd a 3. oldalon

A kommunizmus áldozataira emlékeztünk

Február 25-én tartottuk megemlékezésünket, esőben, mégis eljöttek és koszorúztak azok, akik elítélik az egész magyar társadalom által súlyos évtizedeken át megszenvedett lelki és fizikai terrort. Amint azt Koncz Zoltán lelkész úr is említette beszédében, minden izmusok közül a világon a legtöbb halálos áldozatot a kommunizmus szedte, több mint 100 millió embert öltek meg, végeztek ki, dolgoztattak és éheztettek halálra munkatáborokban. Mindez azért következhetett be, mert az emberek az emberekkel elhitették, hogy Isten helyett maguk is meg tudják mondani mi a helyes, mi a jó, s maguk akartak igazságot tenni. Következett az Istentől való elfordulásból a gyűlölködés és kegyetlenség, a teremtett ember semmibe vétele.

Előtérben Hajdú Zsófia Csenge művelődési ház vezető, Lencse Balázs katolikus kántor és Koncz Zoltán református lelkész

Franka Tibor polgármester arra utalt, hogy ezeknek az izmusoknak az elterjedése a Nagy Francia Forradalommal kezdődött, akkor mondták ki, hogy Isten és az Isteni igazság nélkül is lehet, sőt szerintük úgy kell élni. Sajnos hazánkban is gyökeret tudott verni, - ha idegen befolyással és idegen fegyverekkel támogatva is - ez a szemlélet. A magyar kommunizmus is kivette részét a haláltáborok szervezéséből, az emberek megnyomorításából, az emberi élet, a tisztesség, a becsület, a hazafiság semmibe vevéséből. Ráadásul ezek az emberek ma is köztünk élnek, s még bocsánatot sem kértek a meghurcoltaktól, az ország népétől.

Szilasligeti Kulturális Egyesület előadása

Farkas Lőrinc személyesen átélt tapasztalatairól számolt be, majd utána egy a helyzethez illő összeállítással emlékezett erre a sötét és hosszú korszakra a Szilasligeti Kulturális Egyesület három tagja: Jakab Imre, Fentős Zoltánné és Szilágyi Dénesné.

Koszorúzók

Kerepes Önkormányzata, Kerepes Város Intézményei, a Szlovák Nemzetiségi Önkormányzat és a Pávakör Egyesület, Fidesz KDNP, Jobbik Magyarországért Mozgalom, Aranyeső Nyugdíjas Klub, Szilasligeti Kulturális Egyesület, Összefogás Kerepesért Egyesület, Székelykör, Lila Akác Nyugdíjas Klub.

Sajnálattal tapasztaltuk, hogy a kétszeresen is szenvedett, sokáig megbélyegzett és jelentős részüket kitelepített svábokat képviselő Német Nemzetiségi Önkormányzat nem vett részt a koszorúzáson.

A már besötétedésben befejeződött megemlékezést követően a jelenlévők átvonultak a Forrás Művelődési Házba, ahol megtekintették a ***Lejáratás és bomlasztás – a hálózat örök*** című dokumentumfilm díszbemutatóját. Az ezt a vészterhes korszakot bemutató film készítői közt találjuk a Szilas TV három munkatársát is. A Szilas TV kapcsolatának köszönhetően a Budapesten, az Uránia Filmszínházban tartott ősbemutatót követően Kerepesen láthatta a közönség ezt a közel egyórás alkotást. A filmben olyanok szólaltak meg, akik maguk is megszenvedték a besúgói hálózat működését. Aki még nem tudta, most beleláthatott a besúgók eléggé el nem ítélhető tevékenységébe, akik sok esetben nem csak jelentettek, hanem az is a feladatuk volt, hogy baráti társaságokat tegyenek tönkre, a kommunisták által veszélyesnek minősített személyeket járassanak le, gyanúsítsanak meg. Ezzel azt kellett elérniük, hogy az emberek ne merjenek politikai kérdésekről még baráti társaságban sem beszélni.

Zsalakó István a filmkészítésben részt vett munkatársaival beszélget a színpadon

A vetítés után Zsalakó István, a Szilas Tv vezetője bemutatta a film készítésében részt vett munkatársait: Kerekes Andrást, Horváth Andrást és Zsalakó Rékát.

Végül már szendvicsekkel a kézben folytatódott kötetlenül a beszélgetés a látottakról, hallottakról.

LENGJEN A ZÁSZLÓ! VÁRUNK MINDENKIT!

Kerepes Város Önkormányzata képviselő-testülete döntésének értelmében az Országgyűlés határozatának életbe lépését követő első alkalommal a magyar zászló és címer napját rendezi meg

2015. március 16-án, hétfőn 14 órakor, a kerepesi sportpályán, Kerepes polgárainak és a Széchenyi István Általános Iskola diákjainak többszáz fős közreműködésével

A település diákjai és polgárai által alkotott hatalmas **„élő zászló”** bemutatása hagyományteremtő szándékkal elsőként lesz látható Kerepesen, és az országban is, a médiumok által pedig határainkon innen és túl.

Ugyanekkor mutatják be a **magyart történelmi zászlósor** a Magyar Történelmi Vitézi Rend felajánlásának köszönhetően.

Ismeretes, hogy új megemlékezéssel gyarapodott jeles napjaink sora. Az Országgyűlés 45/2014. (XII. 17.) határozata értelmében 2015-től, március 16. a Magyar Zászló és Címer Napja.

Az új kezdeményezés méltó keretet ad mindazon emberek, közösségek és az ő emlékük előtt való főhajtásnak, akik e zászló és címer alatt harcolva életüket, szabadságukat adták a magyar nemzetért, vagy e zászló és címer tisztelete miatt szenvedtek bármilyen sérelmet vagy hátrányt.

„ A határozat a nemzeti színről és ország címeréről szóló 1848. évi XXI. törvénycikk elfogadásának emlékére és Magyarország zászlaja és címere iránti tisztelettől vezérelve, megbecsülésének kifejezése érdekében, nyilvánítja március 16. napját a magyar zászló és címer napjává.”

A zászló ára

“Az Országgyűlés 45/2014. (XII. 17.) határozata értelmében 2015-től március 16. a Magyar Zászló és Címer Napja… Az Országgyűlés felhívja az intézményeket, szervezeteket, és egyúttal felkéri a polgárokat, hogy a nemzeti kulturális örökségünk részét képező magyar zászló és címer megbecsülésének kinyilvánításaként 2015. március 16. napjától kezdve ezt a napot közösen, méltó keretek között ünnepeljék meg.”

Kerepes városa a méltó meggünneplést egy élő zászlós látványos rendezvénnyel képzeli el, ami akár példaértékű kezdeményezés lehet széles e hazában. A képviselőtestület erről szavaz. És ekkor jött a döbbenet.

Képviselő-testületünk két tagja nemmel szavaz! Gombkötő képviselő úr ellenszavazata - bevallom - nem lepett meg (ismerve a baloldal sajnálatos viszonyát a nemzet fogalmához), viszont Víg Jánosé megdöbbentett. Indoklása szerint azért szavazott ellen, mert a rendezvényre fordítandó összeget másra is lehetne költeni.

Valóban. Végül is minden ünnepünk költségét átcsoportosíthatnánk valamilyen célra. Szörnyű belegondolni, hogy mennyit ér az a rengeteg zászló és kokárda, amivel feldíszítjük köztereinket és magunkat egy-egy ilyen alkalommal. Ha tovább gondolom borzasztó, hogy ennyi szoborral, emlékművel tisztelgünk múltunk és őseink előtt. Hallatlan, hogy nemzeti szimbólumainkat - melyek közös nevezőt jelentenek minden magyar állampolgár számára - megünnepeljük és erre áldozni

merünk.

Kedves képviselő urak! A haza, a nemzet, a zászló és a címer nem forintosítható. Ahogy az ünnep sem. Ahogy az ember sem.

Farkas Domonkos

KEREPESI VÉLEMÉNY

Kerepes információs lapja • Megjelenik havonta 3800 példányban. Kerepes Város Önkormányzata megbízásából kiadja: Windhager Kft.
•Felelős szerkesztő: Windhager Károly. • A szerkesztőségünkbe beküldött kéziratokat szerkesztve jelentetjük meg, illetve fenntartjuk a jogot a kihagyásukra.
Kéziratokat, fotókat nem tartunk meg és nem küldünk vissza.
Anyagleadás: windhager@decens.eu, kerepesivelemeny@gmail.hu, telefon: 06-30-335-9050.
Anyagleadási határidő: tárgy hó 15-e.
Nyomdai előkészítés: jenografika@gmail.com • Nyomda: Berei és Társa Nyomda, Mogyoród.

EB OLTÁS

TISZTELT LAKOSSÁG!
A 41/1997/V.28.PM.sz. rendeletben az Állategészségügyi Szabályzat 213. § 1 bek. szerint „Minden 3 hónaposnál idősebb ebet - a tudományos-, kutatási és laboratóriumi vizsgálatok céljából tartott állatok kivételével - a tulajdonos, vagy tartója köteles évenként, - a 3 hónapos kort elérteket 30 napon belül, majd 6 hónapon belül ismételten - a saját költségére állatorvossal veszettség ellen beoltani”
Fentiek alapján tájékoztatom Önöket, hogy Kerepes Város Szilasliget településrészen Dr. Rédling Tibor veszettség elleni összevezetéses eb oltást tart.

Az oltás időpontja és helyszíne:
2015. március 26. csütörtök, 8-10 óráig, Kerepes-Szilasliget Közösségi Ház Posta mögött

Pótoltás: 2015. április 2. csütörtök, 8-9 óráig, Kerepes-Szilasliget Közösségi Ház Posta mögött

Díjak
A veszettség elleni védőoltás díja: 4.500,- Ft.
Féreghajtó 300,- Ft. /10 tskg.
Sorszámozott eb oltási igazolvány kiállítása 500,- Ft. (akinél még idáig nem történt meg) állatútlevél elfogadott.
A 164/2008 (XII.20.)FVM rendelet 4 § 7. bek. szerint: „Veszettség ellen csak elektronikus transzporderrel **(chip)** megjelölt eb oltható.”
A mikrochip behelyezéssel kapcsolatban hívható Dr. Rédling Tibor 06-28-470-764, vagy a 06-30-966-8415 telefonszámon, vagy keresse ellátó állatorvosát.
Kérem az eb tartókat, hogy a veszettség oltás során a védőoltás díja mellett a féreghajtás és az új oltási könyv kiállításának költségeivel is számoljanak.

Oláh János jegyző

Komplex védelem
a riasztórendszerek szakértőjétől
PESTOR
23 ÉV TAPASZTALATTAL
BIZTONSÁGTECHNIKA
Maximális biztonság piacképes áron, a XXI. század technológiájával
Telefon: +36 1 261-1010
info@pestor.hu www.pestor.hu
BUDAPEST SECURITY
PESTOR CSOPORT 1992
MULTI ALARM

Kreatív Nyelvtanulás

TE IS LEHETSZ NYELVZSENI!

EGY MÓDSZER, HÁROM LÁNY HARMINCKÉT NYELVVIZSGA!

GAÁL OTTÓ 27 ÁLLAMI NYELVVIZSGA

Amikor Virág, Zsófi és Blanka néhány éve a Kreatív Nyelvtanulással elkezdtek nyelvet tanulni, ők sem gondolták, hogy ilyen sikeres nyelvtanulók lesznek. Virág és Blanka átlagos nyelvtanulónak tartotta magát, 27 évesen mindössze egy nyelvbő volt bizonyítványuk. Életük nagy felfedezésének érzik a módszerrel való megismerkedést. Azóta ugyanis Virág kilenc, Blanka pedig tizenhárom nyelvből szerzett középfokú nyelvvizsgát. Zsófi pedig 18 éves „kreatív nyelvtanuló”, negyedikes gimnazistaként már tíz nyelvből vizsgázott sikeresen, teljesítménye korosztályában egyedülálló.
Könnyedén, három-négyhavonta tettek középfokú nyelvvizsgát, a felkészüléshez kizárólag a Kreatív Tananyagot használták. Figyelem, manapság gyakori, hogy a középfokú nyelvvizsga hiánya miatt a végzősök fele nem veheti át diplomáját!
A tananyag kidolgozója Gaál Ottó 27 nyelvvizsgájával a nyelvtanulás egyéni bajnoka Magyarországon. Három dolog, amiért érdemes ezzel a tananyaggal tanulni:
1. A könyvben szereplő 8000 kétnyelvű mondatrész, mondat és a hanganyag megtanít beszélni – tanári segítség nélkül.
2. A könyv tartalmazza a középfokú nyelvvizsga nyelvi anyagát – ezt a lányok eredményei is bizonyítják.
3. Kiváló módszer újrakezdésre, szinten tartásra, sőt – újra elővéve – bármikor felfrissíthetjük vele nyelvtudásunkat anélkül, hogy be kellene iratkoznunk egy nyelvtanfolyamra.
További információ az alábbi honlapon található, illetve az előadáson, ahol elmond-juk a titkot, hogyan lehet minden olyan emberből sikeres nyelvtanuló, aki valóban komolyan gondolja, hogy elsajátít egy idegen nyelvet.

www.kreativnyelv.hu
Gaál Ottó nagysikerű tankönyveinek bemutatója Veresegyházon!

ÚJ ÚT A NYELVTANULÁSBAN!
Eredeti módszer, különlegessége az önálló beszédgyakorlás, egyéni tanulási tempó!
ANGOL, NÉMET, FRANCIA, OLASZ, SPANYOL, SVÉD, DÁN, NORVÉG, OROSZ, PORTUGÁL, HOLLAND, ESZPERANTÓ, HORVÁT
tananyagok megtekinthetők és 21.990,- Ft-os egységáron megvásárolhatók:

VERESEGYHÁZ
2015. március 17. (kedd) és 24. (kedd) 17-19 óráig
Innovációs Központ – II. emelet 309-es terem (Fő út 45-47.)

Etikátlan műsor a Kerepes Rádióban

A Kerepes Rádió olyan hanganyagot vett föl és közölt le, amelyről az eseményen jelenlévőktől nem tudtak, továbbá arra sem kért a riporter engedélyt az érintettektől, hogy azt nyilvánosságra hozhassa. Ez ügyben Franka Tibor polgármester, Nagy László iskolaigazgató és Lengyelné Jankovics Mária a Nemzeti Média- és Hírközlési Hatósághoz fordult. Lásd az alábbiakban.

iktatószám: 1220/2015
Tárgy: Kerepes Rádió működése jogszerűségének kivizsgálása

Nemzeti Média- és Hírközlési Hatóság
Dr. Pap Szilvia Főosztályvezető Asszony részére

1525 Budapest, Pf.: 75.

Tisztelt Nemzeti Média- és Hírközlési Hatóság, Tisztelt Dr. Pap Szilvia Főosztályvezető Asszony!

Alulírottak, Kerepes Város Polgármestere, Franka Tibor, a kerepesi Széchenyi István Általános Iskola igazgatója, Nagy László, egyben önkormányzati képviselő és a Kerepesi Napközi-otthonos Óvoda intézményvezetője, Lengyelné kérjük, hogy haladéktalanul intézkedjenek az alábbi eset kivizsgálása ügyében.

Kerepes Város Önkormányzata fenntartásában lévő egyik intézményében, a Csicsergő óvodában 2015. február 04-én 17 órakor az óvodáskorú gyermekek beiratkozásában érintett szülők az Óvoda intézményvezetőjének meghívására zártkörű megbeszélésen vettek részt. A megbeszélésen - ugyancsak meghívás alapján - részt vett a Széchenyi István Általános Iskola igazgatója, az Óvoda Intézményvezetője illetve Springer Fridrich Horst is, a kerepesi Német Nemzetiségi Önkormányzat elnöke, ahol ebbéli minőségében a zártkörű megbeszélésen szót kért és kapott.

Springer Fridrich Horst a Kerepes Rádió műsorvezetője is, ugyanakkor a zártkörű, óvodai beiratkozással kapcsolatos megbeszélésre a Német Nemzetiségi Önkormányzat elnökeként és nem pedig újságíróként, vagy a Kerepes Rádió képviselőjeként került meghívásra.

A megbeszélésen elhangzottakból másnap, 2015. február 5-én reggel 7:50 perc körül hangfelvétel került bejátszásra a Kerepes Rádióban.

A csak az érintettek részvételével megtartott szülői értekezleten senki nem lett tájékoztatva arról, hogy a zártkörű beszélgetésről hangfelvételt készítene bárki is. Tudomásunk szerint az ott jelen lévők csaknem félszáz szülőtől ugyancsak senki nem kérte a hozzájárulását ahhoz, hogy a személyes megbeszélés részletei nagy nyilvánosság előtt, egy rádióadásba kerüljenek sugárzásra. Egy ilyen jellegű megbeszélésen bizalmas, személyes, senki másra nem tartozó információcsere történik, ezért joggal háborítja fel a szülőket és az önkormányzat, illetve intézményeinek vezetőit adott esetben etikátlan, sőt sunyi, jogszerűtlen, törvényellenes eljárás.

Fentiek alapján tisztelettel, ugyanakkor nyomatékosan kérjük, hogy a Kerepes Rádióban 2015. február 05-én az érintett szülői megbeszéléssel kapcsolatban leadott anyagot a Kerepes Rádiótól hivatalból bekérni szíveskedjenek, és az ügyet teljes mértékben - úgy szakmailag, mint etikailag - vizsgálják ki, és a feltételek fennállása esetén a megfelelő következményeket alkalmazni szíveskedjenek.

Kérésünk alaposságát az is indokolja, hogy a Kerepes Rádió több esetben - mint ahogy már korábban is jeleztük a Tisztelt Hivatalnak - egyoldalúan, adott esetben önkényesen tájékoztat olyan eseményekről, amelyek nem biztos, hogy kiállják a jogszerűség és etikusság próbáját.
Kérjük, hogy eljárásuk eredményéről tájékoztatni szíveskedjenek.
Kerepes, 2015. február 5.

Franka Tibor
Polgármester

Lengyelné Jankovics Mária
Kerepesi Napközi-otthonos Óvoda
Intézményvezető

Nagy László
Széchenyi István Általános Iskola a
Igazgató
Önkormányzati képviselő

„Szedjük közösen!"

Szemétszedést szervezünk

Szilasligeten
a Széphegyi domb lábánál!

2015 március 28-án 9 órai kezdettel

Találkozó helyszíne:

Szilasligeti Művelődési Ház,
ahonnan gépjárművekkel és gyalog közelítjük meg a szemétszedés kijelölt helyszínét

Minden kedves segíteni szándékozó lakót, civil szervezetet szeretettel várunk!

Kérjük, lehetőleg hozzanak magukkal:
Kesztyűt, ivóvizet és lapátot,
mert ezekből csak korlátozott számban tudunk biztosítani

Az esemény
Kerepes Város Önkormányzatának és civil szervezők összefogásával valósul meg.
Szervező: Kerepes Város Önkormányzata

Jakab Mariann és Paksi Zsuzsa hívására számos tenni vágyó ember jött ötleteivel a szeméthalmok felszámolása érdekében

Fotó: Gróf

Búcsú Dr Barabás Gábortól

Doktor úr 40 éven keresztül gyógyította a kerepesieket, volt önkormányzati képviselő és mindvégig köztiszteletben állt. 2014. március 15-én vette át – a városi ünnepségen - a Kerepes Város Díszpolgára kitüntetést, sok évtizedes áldozatos munkájáért, amellyel az itt lakókat szolgálta.

Barabás doktor úr földi maradványait Cinkotán helyezik örök nyugalomba március 11-én, szerdán, fél tizenegy órakor. A temetésre az önkormányzat buszt indít, amelyre 10 órakor lehet felszállni a kerepesi temető bejáratánál. A busz természetesen ingyenesen viszi és majd hozza is vissza azokat, akik a temetésen tiszteletüket teszik.

Fogható a SzilasTV a DigiTV-n

Kedves Kerepesiek!
Örömmel tájékoztatjuk Önöket, hogy a SzilasTV egy újabb beruházás eredményeként már nemcsak a UPC, hanem a DIGI kábelcsatornáján is fogható.
Tájékoztatásul:
A DIGI esetében adásunkat csak a digitális csatornák között találják meg.
Ugyanakkor UPC-előfizetőknek ismételten üzenjük, hogy náluk pedig csak az analóg csatornán vagyunk foghatók! (Ki kell kapcsolni a digitális boxot!)
A DIGI esetében még tart a tesztüzem, tehát ha valami gond mutatkozik, kérjük, hívják a mellékelt telefonszámot vagy írjanak e-mailt!

Tel.: 06-30-228-9506
E-mail: szilastv@gmail.com
Adásunk interneten is megtekinthető: www.szilastv.hu

Áramlopást fülelt le a szolgáltató

A Domonyvölgyben tartott idegenforgalmi szakmai értekezleten városunkat Kiss Károly alpolgármester és Hajdu Zsófia Csenge művelődési ház vezető képviselte

Bemutatjuk a Babaliget Bölcsőde új vezetőjét, Körmöci Krisztinát, és magát a bölcsődét

A bölcsőde épülete még teljesen újnak látszik, kívülről is, belülről is, pedig már 4 éves. Ez egy nagyon szép, jól felszerelt épület, s az intézmény is jól működik benne. Nagy örömmel láttam, hogy a dolgozók is ügyesen egymásra találtak, jó kis gárdát vettem át. – *kezdi a helyzetet értékelve a bölcsőde február 1-jétől hivatalába lépett új vezetője, Körmöci Krisztina.*

Nincs alkalom azonban kényelmeskedni, itt kemény és következetes munka folyik, amit nekem kell irányítani. Az épületre visszatérve nagyon oda kell figyelnünk, mert a garancia mostanában jár majd le, a használat során kiderült hibákat kell összegyűjteni és érvényesíteni a garanciát.
Ez lesz majd a soron következő lépés. Az első feladatom azonban az intézmény működési dokumentumainak, az adminisztrációnak a rendbetétele. Ez jó arra, hogy magam is teljese képbe kerüljek, de azért sem tűr halasztást, mert március 3-án kezdődik egy nagy ellenőrzés, amit a Kormányhivatal időszakonként kötelezően végez. Mindössze egyetlen hónapom van rá, hogy megszerezzem a kellő helyismeretet, megismerkedhessek, s tényleges munkakapcsolatba kerüljünk a munkatársaimmal, s közben elkészüljön minden papírmunka hibátlanul, például a különböző statisztikák.

A bölcsőde 56 férőhelyes, de ez feltételesen értendő. Egy csoportszobában akkor lehet 14 gyerek, ha minden gyerek betöltötte a 2. életévét. Ha kétévesnél fiatalabb gyermek van egy szobában, akkor nem lehetnek ennyien. Így előfordulhat, hogy csak 52 gyermekkel számolhatunk, hiszen 20 hetes kortól 3 éves korig fogadunk gyermekeket. Egy kisgyermeknevelő alapállásban 7 gyerekkel foglalkozik. Egy csoportszobában legfeljebb 14 vagy 12 gyerek lehet. Két csoportszoba ad egy gondozási egységet. A bölcsődei gondozás-nevelésnek speciális szabályai vannak. Mi úgy mondjuk, hogy van egyfajta ölelkezési idő, amikor mind a két kisgyermeknevelő bent van a gyerekekkel, és van olyan időszak, amikor egyedül kell ellátnia mind a 14 gyereket. Összesen 17 dolgozónk van, beleértve a gondozónőket, a kisegítő személyzetet, a konyhai dolgozóinkat és a kertészünket.

Kitűnő konyhánk van. Erre szükség is van, mert egyre nagyobb számban jelennek meg a speciális diétát igénylő gyerekek, s ez egy elég komoly kihívás. Annál is inkább fontos, mert szeptember 1-től életbe lép az a rendelet, aminek a bevezetését évek óta halogatták. Ez rendkívül komoly előírásokat tartalmaz, népegészségügyi szempontokat figyelembe véve határozták meg benne, hogy mennyi sót ehetnek a gyerekek, mennyi cukrot használhatunk fel, milyen ételféleségből mikor, mennyit lehet adni. Erről majd szülői értekezleten is fogunk beszélni, mert eltérőek lesznek az ízek az otthonihoz képest, tarthatunk tőle, hogy a gyerekeknek ez eleinte furcsa lesz. Persze az is igaz, hogy valóban szükség van minderre az egészséges táplálkozás érdekében. Bizony számunkra elrettentő, amikor egy kisgyermek chipset eszik és kólát iszik.

Bölcsődei felvétellel minden héten, szerdán 9 és 11 óra között foglalkozunk.

Annyiban is tudunk segíteni a szülőknek, hogy már a nyár végén többet beszélünk majd erről a csoportos beszélgetéseken, adunk tippeket az otthoni étkezéshez is. Vannak olyan szülők, akik nem értik miért nem adunk mi is szalonnát a gyerekeknek, amikor otthon is adnak nekik. Ez is mutatja, hogy bizony jelentős különbségek akadnak a közétkeztetés és az otthoni étkezés között. Felkészítjük tehát a szülőket, hogy tudják, mire számítsanak. Tartunk majd kóstolókat, ismerjék meg, milyen íze van a teljes kiőrlésű lisztből készült pogácsának, és a többi, az átlag magyar konyhában kevésbé használt ételnek.

Az iskoláimat részben az ELTE-n végeztem, a főiskolai oktatás beindításával az első körben szereztem ott diplomát. A terveim között szerepel még ebben a szakirányban a továbbképzés, a nyugdíjig még bőven van rá időm. Van egy másik diplomám is, üzletgazdász-logisztikus vagyok. A Szent István Egyetemen végeztem az üzletgazdászi, a logisztikai képzést pedig a Gödöllői Egyetemen. Ennek a két diplomámnak nagy hasznát látom bölcsődevezetőként. A logisztika ismerete segít a szervezésben, s a főiskolán „tudás management”-tel foglalkoztam, abból írtam a szakdolgozatomat is. Ezek a korszerű ismeretek segítenek engem ebben a feladatban.
Fontosnak tartom a dolgozók belső szakmai képzését, a megszerzett tapasztalataik kiaknázását. Szükség van ezekre, részben a kiégés elkerülése érdekében, részben a nagyon gyorsan változó elvárásokhoz való igazodásban.

Ma már a bölcsőde nem ugyanaz, mint 20 évvel ezelőtt volt, amikor inkább gondozták a gyerekeket. Manapság a gondozás mellett egyre fontosabbá válnak a nevelési feladataink, hiszen a gyerekek egyre kevesebb időt tudnak a szüleikkel tölteni. Végeztem ilyen kutatást, s azt tapasztaltam, hogy a bölcsődés korosztály ébrenléti idejében hétköznaponként mindössze 3-4 órát van a szüleivel. Ez iszonyúan kevés, s eközben ráadásul az anyukák mosogatnak, vacsorát készítenek, vásárolnak, stb. Rendkívül rövid az az idő, amikor a szülők kimondottan a gyermekükkel tudnak foglalkozni. Ennél sokkal többre lenne szükség. Az anyai kötődést bármennyire szeretnénk, a bölcsődében nem tudjuk megadni, pedig az anyai, otthoni minták meghatározóak az életünkben. Hiába nem emlékszünk rá, a személyiségjegyeink, a gondolkodásmódunk legnagyobb része ebben a korban alakul ki. Nagyon sok családban van olyan helyzet, amiben nekünk kell segítenünk, hiszen nincs nagymama, elvált az anyuka, stb.

Budapesten lakom, onnét járok be dolgozni. Hosszú időn keresztül dolgoztam bölcsődevezetőként a fővárosban, utolsó beosztásomban pedig egyesített bölcsődevezető voltam Dunakeszin.
Nagy örömömre szolgál, hogy ide kerülhettem Kerepesre. Első látásra nagyon tetszett ez a bölcsőde. Jó lehetőségeket látok benne, igyekszem nagy hangsúlyt fektetni rá, hogy a bölcsődei szolgáltatással eredményesen tudjuk támogatni családokat.

A Széchenyi István Általános Iskola hírei

Zsibvásár

Január 16-án, pénteken az iskolás gyerekek önfeledt örömmel és nagy izgalommal készültek az évente egy alkalommal megrendezett kirakodó vásárra. Itt mindenki a saját játékait vagy maga készítette dolgait árusítja. Lehetőség nyílt cserére ás alkura is, igazi örömet és élményeket szerezve tásaiknak és maguknak.
A megvásárolt kincsekkel új játékok kezdődhettek. A hangulat kitűnő volt, és maradandó élményt jelentett a gyerekeknek és a tanítóknak egyaránt.
„Ha csak lehet, játszik a gyermek, mert végül a játék komolyodik munkává." /Sütő András/

Szabó Katalin

MAGYAR KULTÚRA NAPJA, HETE, HONAPJA

Szerencsére, szerencsénkre oly gazdag a magyar kultúra, hogy róla beszélni, felidézni- akár csak töredékét is - lehetetlen egyetlen nap alatt. A „kényszer" szülte, hogy iskolánkban Kölcseyre és a Himnusz születésnapjára emlékezve sok-sok napot készültünk ebből a kimeríthetetlen témakörből. Tablókon idéztük fel:a nyelvújítási mozgalmat, a népi építészetet, a híres reform-kori nőket, néptáncot és viseletet. Kutató és gyűjtő munkával készültünk osztályonként a híres korról, melynek Kölcsey mellett költő és tudós óriásai voltak: Kazinczy, Berzsenyi, Vörösmarty, Kisfaludy.
Január 22-én reggel szép és szívhez szóló rádiós műsorral emlékeztünk nemzeti imádságunkra, és 10 órakor első alkalommal kapcsolódtunk be, több mint százan az „***Együtt szavval a nemzet***" országos internetes programba. Jordán Tamás vezetésével a Himnusz mellett másik nemzeti imádságunk, a Szózat is elhangzott.

Január 28-án pedig **Kazinczy szépkiejtési versennyel** tisztelegtünk anyanyelvünk szépsége, gazdagsága előtt.
Ennek helyezettei:

I. kategória
I. Bölönyi Alexandra 4. c – Mészáros Melánia 4.b
II. Mentusz Anita 5.o- Fazekas Réka 4.b
III. Skolnikovics Natália _ Buzás Ramóna

II. kategória
I. Kozma Dominika 7.o.
II.Kapitány Krisztina 6.b – Kovács Milán 6.a
III:Fekete Viktória 6.a- Demeter Orsolya 7.o.

Babits Mihály azt írta egyik gyönyörű versében:

„Kárpátok ormán ültem egyedül,
És gondolkoztam Kölcsey felül,
Ki félszemével a jövőbe látott,
Szent táltosunk, teljék be látomásod"

Azt remélem, hogy letekintve az utókorra, a kerepesi diákokra, ha nem is teljesen elégedett, de bizakodó lehet jövőbe tekintő - látó „szent táltosunk".
Köszönet érte kollégáimnak, Mészáros Klárának és Kovács Krisztinának, valamint az iskolai könyvtár dolgozóinak.

Müllnerné magyartanár

Pesti Színházi Élmény

Február 4-én, egy szép szerda délután a felső tagozat 6-7. évfolyamos diákjai színházba mentek Budapestre. A Kolibri Színházban néztük meg a Kampókemp - kicsit furcsa - című előadást. Kamaszokról, az az rólunk szólt, és a mi sajátos problémáinkról, gondjainkról a felnőtt világban. Szerintem tanulságos és vicces is volt mindenki számára a drámafoglalkozással egybe kötött kis kiruccanás.
Köszönjük szépen Margit néninek és Klára néninek, hogy elvittek minket. Várjuk a következőt!

Puszta Tamás 7. o.

Színházlátogatás: Csizmás kandúr

Újra ellátogattak iskolánk 2., 3. és 4. osztályos tanulói a gödöllői Művészetek Házába, hogy Csimota bérletükkel megtekinthessék a Csizmás kandúr című mese zenés feldolgozását.
Már az első pillanatokban nevetett és tapsolt a mintegy 170 kisdiák, hiszen az előadás bővelkedett viccesebbnél viccesebb jelenetekben. Ők is, és az őket kísérő nevelők is tartalmas előadást nézhettek végig. A gyönyörű, népies motívumokkal teli díszlet, a meséhez illő jelmezek mind tovább gazdagították a műsor színvonalát. Láthattak beszélő „csoda macskát", szegény legényből márkivá lett ifjút, gyönyörű királylányt, kisegérré változó gonosz uraságot, aki ezzel elnyerte méltó büntetését, és sok egyebet, ami a mesék világára jellemző.
Büszkék lehetünk gyermekeinkre, mert magatartásuk példamutató volt, úgy a színházban eltöltött idő alatt, mint a HÉV-vel megtett utazás közben.
Kíváncsian várják a februári előadást, amikor Micimackó történetével ismerkedhetnek majd meg.

Molnár Krisztina

Honfoglalás

2015. február 10-én a Magyar Nemzeti Múzeumba látogattunk el. Honfoglalás címmel múzeumi foglalkozáson vettünk

részt, melynek során megismertük őseink kalandos útját a Kárpát-medencébe. Megtekintettük a hunok szálláshelyét, foglalkozásait, fegyvereit, temetkezési szokásait, ruháit, ékszereit. Két gyermek be is öltözhetett korabeli ruhába. Még virtuális kisfilmet is levetítettek nekünk honfoglalóink életéről, ami nagyon érdekes volt.
Olyan élményekben volt részünk, melyeket a tanórákon is fel tudunk használni. Felejthetetlen program volt.

3. c osztály
Fazekasné Rácz Gabriella,
Gróf Tiborné

Sakkbajnoki szuperdöntő

Még a múlt év novemberének vége felé sakkbajnoki döntőt játszottak az iskola 4.- 7. évfolyamos tanulói. Óriási csatában, több órás küzdelem után is 7 első helyezettje volt a versenynek. Ezért 2015. február 10-én a legjobbak újra összemérték tudásukat, kitartásukat, logikájukat az iskola könyvtárában.
A körmérkőzések során most is nagyon szoros és izgalmas meccsek követték egymást. Végül fantasztikus eredmény született. Mind két kategória szuper győztese a **4.b-s Bálint Kristóf** lett, maga mögé utasítva a tavalyi bajnok 7. évfolyamos Ambrus Laurát is. 2. lett **Mató Gergely a 6.b** osztályból, 3. pedig **Horváth Bence 6.a** osztályos tanuló.
Szívből gratulálunk, de nem csak nekik, hanem minden résztvevőnek. Szép délután volt srácok!
Köszönjük Müllner Nándi bácsinak a profi játékvezetést!

M. Szabó Margit diákönkormányzat

Felsős farsang

Kipirult arcok, gyönyörű, hófehér ruhaköltemények, elvarázsolt királylányok, párás szemek, izgatottan doboló szívek: *Farsang 2015. a Széchenyiben.*
Minden olyan, mint szokott, és mégis más, mégis megismételhetetlen és egyszeri. Igen, a nyolcadikosok keringőjéről van szó. Ragonca Imre tanár úr az idén is emlékezetessé tette péntek 13-át, a farsang napját. Ez már igaz!
Aztán az este meglepetése: bálkirálynőt választottunk. A sok szép lány közül a legtöbb szavazatnak Sárai Éva örülhetett. Könnyes szemmel vette át a szalagot és rózsát, melyeket Nagy László, igazgatónk és a büszke osztályfőnök, Szabó Béla adott át.
A jó hangulat csak fokozódott az 5. és 6. évfolyamosok izgalmas, látványos és meglepő tánc produkciói során. (ismét köszönet Ragonca tanár úrnak)
Aztán folytatódott a buli, de már egy másik – barátságosabb-helyszínen. Volt eszem-iszom, diszkó, karaoke, és persze mesés nyeremények a tombolán. Mire minden elfogyott, mi is jól elfáradtunk.

Köszönet minden gyermek lelkű kollégámnak, és a technikusok gyöngyének, Nagy Ferikének, valamint a jókedvű részt vevőknek a kellemes estéért. Sokan igazán jól éreztük magunkat. Aki mégsem, az magára vessen!

M Sz. Margit, DÖK

Költészet napi előzetes (ez nem áprilisi tréfa)

„Szállj költemény, szólj költemény" címmel immár harmadik alkalommal indítjuk útjára versküldő szolgálatunkat a Kerepes Rádió segítségével. A versek és József Attila iránti tiszteletünk hívta életre a gondolatot, mindent meg kell próbálnunk, hogy a legszebb és a legszemélyesebb gondolatokat is közvetítő alkotások, a versek minél többször és minél szélesebb körben célba érkezzenek.
A felsős diákok legjobbjai szívesen és lelkesen vállalkoznak az idén is a kért versek tolmácsolására,. Több mint 100 vers közül lehet majd választani az iskola ***április 10-én 9 órától 15 óráig élőben a Kerepes Rádión keresztül,*** és a rádió honlapján közzé tettek listájáról a fent említett napon.
Kedves Verskedvelő Városiak! Kérjük, ne hagyják ki ezt a nagyszerű lehetőséget, hogy szeretteiknek egyenes adásban küldjék el kedvenc versüket.
Mi nagyon készülünk.

a Széchenyi Iskola magyartanárai

OVI Híradó

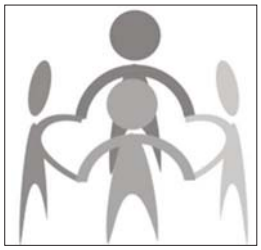

Kedves Támogatóink!
Az elmúlt évek sok-sok felajánlásait megköszönve óvodánk alapítványa idén is várja a személyi jövedelemadó 1%-os felajánlásait.
Kérjük, ha teheti idén is támogassa gyermekeink játékállományának bővítését!

PALÁNTA HAGYOMÁNYŐRZŐ ALAPÍTVÁNY:
1 8 6 8 8 0 3 8 – 1 – 13
A gyermekek nevében segítségüket előre is köszönjük:
Az óvoda nevelőtestülete

Csicsergő Óvoda

Óvodánkban az idén már harmadik alkalommal ünnepeltük meg a családi farsangot, amit január 31-én, 15 órától 18 óráig tartottunk meg a Széchenyi István Általános Iskola tornatermében.
A gyerekek már nagyon várták ezt a napot. Az előző hetekben sokat beszélgettünk arról, ki milyen jelmezt fog felvenni, farsangi dalokat és verseket tanultunk, álarcokat, bohócokat festettünk, díszítettünk dekorációként.

Műsorunk a csoportok felvonulásával kezdődött, a gyerekek jelmezük bemutatása mellett verssel is készültek. A hangulatot fokozta a ***Répa, retek, mogyoró*** együttes produkciója, akik gyerekeket, szülőket és minket, óvónőket egyaránt bevontak interaktív táncos játékukba.
A rengeteg tombola és zsákbamacska felajánlásokért külön köszönet a szülőknek és szponzoroknak.
A büfé színvonalas kínálatáért is a szülőket és nagyszülőket illeti a köszönet, akik sok finom süteményt és ínycsiklandó szendvicseket készítettek.
Január végén és február elején minden csoportban lezajlottak a szülői értekezletek. Február 4-én a nagycsoportos szülők összevont szülői értekezleten vettek részt, amit a Széchenyi István Általános Iskola vezetősége és tanítói tartottak.
Február 6-án az egész óvoda „***A makrancos királykisasszony***" című mesejátékot nézte meg óvodánk tornatermében, mely nagy sikert aratott a gyerekek körében. Együtt izgultak és segítettek Furfangos Palkónak meghódítani a királykisasszony szívét.

Meseliget óvoda

Halacska csoportunkba az elmúlt időszakban három új kiscsoportos gyermek érkezett. Mindhárman hamar megszokták új környezetüket, és szívesen jönnek reggelente óvodába. Baráti kapcsolataik napról, napra bővülnek.
A téli időszak megbetegedései óvodánkat sem kerülte el. A fertőzések megelőzése, illetve megállítása céljából a játékokat fertőtlenítő lemosással igyekeztünk tisztán tartani. Sokat szellőztettünk a csoportokban, illetve amikor csak tehettük a szabadban tartózkodtunk a friss levegőn.
A mindennapi gyümölcsevést a szülők segítségével tudtuk biztosítani a gyermekek számára. A csoportokban a gyerekekkel közösen vitamindús gyümölcssalátákat készítettünk és fogyasztottunk.

A csapadékos időjárás miatt az udvarunk pár napra a sár miatt alkalmatlanná vált a délelőtti levegőztetések lebonyolítására. Ilyenkor a környező utcákban sétáltunk a gyerekekkel, nézegettük a téli kiskerteket, a kikandikáló hóvirágokat csodáltuk.
Február 5-én a Pillangó és a Maci csoportban szülői értekezletet tartottunk. A Pillangó csoportosok az elmúlt időszak tapasztalatait beszélték meg, illetve az óvó néni tájékoztatta a szülőket a második félévben várható programokról.
A Maci csoportos szülők az iskolakezdéssel kapcsolatos tudnivalókról tájékozódtak a Széchenyi István Általános Iskola tantestülete által tartott beszélgetésen. Igazgató úr tájékoztatója után a szülők kérdezhettek a tantestület jelenlevő tagjaitól

Szivárvány óvoda

Február 7-én, szombaton, második alkalommal tartottuk meg szülői segítséggel az óvodai farsangi bálunkat a Forrás Művelődési Házban. A bál az óvónők nyitótáncával kezdődött. A fergeteges country hangulat biztosította a mulatozásra való ráhangolódást.A Margaréta csoportosok táncával folytatódott a műsor. Ezt követte a gyermekek jelmezes felvonulása, majd bűvész, arcfestő, lufihajtogató szórakoztatta a gyerekeket. A szülők sem maradtak ki a szórakozásból, a gyerekeikkel vidám játékokban vehettek részt.
Ezúton szeretnénk megköszönni mindenkinek, aki valamilyen formában hozzájárult a farsang sikeréhez.
Óvodánkban szülői értekezletet tartottunk az iskolába menő gyerekek szülei részére. Tájékozódhattak az iskola programjáról és megismerkedhettek a tanító nénikkel. A leendő első osztályos gyerekekkel látogatást tettünk a Széchenyi Általános iskolában. A tanító nénik érdekes programokkal vártak bennünket: festettünk, tánc-és testnevelés órákon vehettünk részt, amit a gyerekek nagyon élveztek.
Február 16-án óvodánk udvarán, a farsangi időszakot lezárva Kisze-báb égetéssel és tavaszváró dalokkal elbúcsúztattuk a telet.

ÉLŐ RÓZSAFÜZÉR ZARÁNDOKLAT

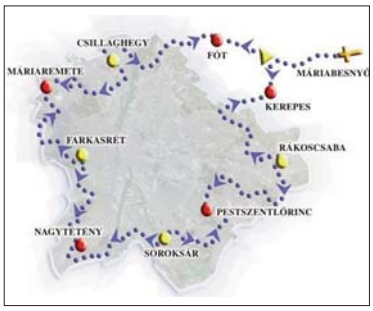

Május 9-én, immár **kilencedik** alkalommal, 5 helyszínről, 9 irányban indul el a fővárost körülölelő gyalogos zarándoklat. A zarándoklat fő célja: közös ima hazánkért, fővárosunkért, saját lakóhelyünkért, egyházközségünkért, családunkért. Hála a jó Istennek a 2014. év tavaszán is szép számú hívő ember vett részt nyitott szívvel, imádságos lelkülettel. Az idei évben is keljünk útra és kérjük Mennyei Édesanyánk közbenjárását!

Az 1. szakasz útvonala: Máriabesnyő Nagyboldogasszony Bazilika, Gödöllő Premontrei Kápolna, Gödöllő Szentháromság Plébániatemplom, Erzsébet - park, Tölgyes, Szent Jakab Parkfalu, **Mogyoród Szent László Kilátó Kápolna**, Itt a zarándok csoport két ágra szétválik:
Mogyoród Szent Mihály Főangyal – Plébániatemplom, Fót Szeplőtelen Fogantatás – Plébániatemplom
és **Szilasliget Szent László Kápolna - Kerepes Szent Anna - Plébániatemplom irányába induló csoportra.**
A zarándoklat reggel 8 órakor indul Máriabesnyőről /gyülekező 7-től 7óra 30-ig, majd ima, ismertetés, áldás. Csatlakozni a fent említett útvonalon bárhol lehetséges. A zarándoklat lezárása este 7 óra: **Püspöki Szentmise** Fóton, a Szeplőtelen Fogantatás - Plébániatemplomban és **Kerepesen, a Szent Anna - Plébániatemplomban.**
Kérünk mindenkit, hogy lehetősége szerint – ha nem is az egész útvonalon- vegyen részt a zarándoklaton. A zarándoklat tanúságtétel, legyünk sokan, tegyünk tanúságot!

Hatházyné Juhász Erzsébet és Kralovics Mária
Az 1. szakasz koordinátora és szervezője
06-20/3654175 - 06-30/4287727, www.elorozsafuzer.hu

A Katolikus Egyházközség Bálja

A Katolikus Egyházközség bált szervezett a Vis Vitalis Egészségközpont impozáns épületébe, február 14-ére.
A kellemes szórakozás és finom ételek mellett kedves színfolt volt a Kisvirág fiatal táncosainak fellépése is. A bálról képeinkkel számolunk be.

Hogyan bánjunk a cukorbeteg gyermekekkel?

Óvodapedagógusok továbbképzése

2015. február 23. délelőtt a kistarcsai és a kerepesi óvoda pedagógusai – 76 fő - egy közös rendezvényen vettek részt a Forrás Művelődési Házba. Egyre több kisgyermek már óvodás korában szenved cukorbetegségben. Ezért tartják fontosnak hogy az óvónők megismerjék a betegség hátterét, a cukorbeteg gyermek ellátásának lehetőségeit az óvodában.

Az ***Egy Csepp Figyelem Alapítvány*** munkatársai és önkéntesei tartottak előadást a cukorbetegségről, benne a kisgyermekkori cukorbetegség tüneteiről, a vércukorszint méréséről, az inzulinadagolásról és a helyes táplálkozásról.

Erős Antónia az Alapítvány vezetője, hangsúlyozta, hogy egy jól karbantartott cukorbeteg kisgyermeknek lehetősége van arra, hogy a közösségben ugyanolyan életet éljen, mint egészséges kortársai.
A rendezvény jó hangulatban és sok – sok tapasztalattal zárult.
Köszönet az Alapítványnak!

Soltész Erzsébet, az Alapítvány dietetikusa riporterünknek a következőket nyilatkozta.
A mai Belevaló programunk célja, hogy a helyi óvodapedagógusokat és bölcsődei gondozókat felkészítsük a cukorbeteg gyerekek érkezésére.. Az elméleti oktatások után háromféle gyakorlati képzést tartunk a dietetikai, táplálkozástudományi, vércukorszint mérés és inzulin beadási módok megismerése. A legjobban attól szoktak tartani az óvónők, hogy hogy tudják majd beadni a gyerekeknek, ha szükséges, az inzulin injekciót. Itt, most megismerkedhetnek minden eszközzel és egy próbahason ki is próbálhatják, hogyan kell azt megszúrni. A leggyorsabban ugyanis a hasba juttatva fejti ki a hatását az inzulin. Szokták vállalni és utána nagyon büszkék magukra. A vércukor szint mérésen pedig a saját vércukor szintjüket fogják megmérni.

Kerepes legrégebbi épülete a volt Tiszttartói Ház, amit még Grassalkovich Antal építtetett. A helyi értékek közt az egyik legfontosabb lehet, amelynek megmentéséért és helyreállításáért számos civil ember, önkormányzati képviselők és Franka Tibor polgármester úr is küzd. Keressük a megoldási lehetőségét, s máris több felvetésről tudunk, milyen módon lehetne az épületet a rendbetételét követően méltó módon hasznosítani. Ha minden sikerül, Kerepes büszkesége lehet ez az épület, amely 300 éves létére még mindig mutatja szépségét, a nemes harmóniát. Most Koncz Zoltán lelkész úr írását közöljük tájékoztatásként.

Beszámoló a Tiszttartó Házról!

Amióta a Kerepesi Református Egyházközség birtokába jutott a Tiszttartó Ház, az egyházközség erejét meghaladó módon küzd azért, hogy az épület megmaradjon, és mielőbb visszanyerje régi pompáját.

Az elmúlt években több mint 3 millió Ft-ot fordítottunk az épület megmentésére, és ama munkák elvégzésére, amelyek a feltételét képezik a teljes renoválásnak. Ezt az összeget egyházközségünk önerőből fedezte, erre sem állami, sem önkormányzati, sem pályázati pénzeket nem kaptunk, kizárólag gyülekezetünk tagjai és támogatói, (Boros György és lelkes kerepesi polgárok) adakozták össze.

Minden erőnkkel azon vagyunk, hogy a Tiszttartó ház a Református Gyülekezet és Kerepes város szellemi és kulturális gyarapodását szolgálja. Ennek érdekében Kerepes város Önkormányzatával az Önkormányzat jóindulatú, segítőkész megkeresésére állandó kapcsolatban és egyeztetésekben vagyunk, hogy az épület mind a Gyülekezet, mind a Város számára kölcsönösen elfogadható módú hasznosításáról megállapodjunk. Eme tárgyalások jelenleg a végső szakaszba jutottak, amiről reménységünk szerint 1-2 hónapon belül írásos megállapodás születik.

Most pedig hadd szóljunk a teljesség igénye nélkül, csak a legfőbb eseményeket megemlítve arról, mi is történt az épülettel az elmúlt években?

Amióta az épület a Református Gyülekezet tulajdonába került, legalább 4 műemléki szemlén esett át. Kapott némi megerősítést a tető, majd egy 2013 év eleji műemlékes bejáráson megállapítást nyert, hogy a tető másodlagos, nem eredeti. A szerkezet több helyen erősen korhadt állapotú, egy kritikus helyen pedig egy összekötő keresztgerendát évtizedekkel ezelőtt kivágtak a szerkezetből. Az épület falainak összetartásában eredetileg a tetőn lévő keresztgerendákhoz kötött vonóvasak segédkeztek, ezek közül az évszázadok folyamán, valószínűsíthetően a tetőszerkezet cseréjekor, átépítésekor néhány eltűnt.

Az épület 2013-ban átesett egy statikai felmérésen is, amikor is egy pontos alaprajz is készült róla. Eme alaprajzon látható, amit a műemlékesek is feltételeztek, hogy a jelenlegi nagy terem eredetileg 3 kisebb teremből állt. Valószínűsíthető, hogy a TSZ időkben bontottak el két falat, hogy a mai nagy teremhez jussanak. Eme falak elbontása statikai szempontból katasztrofális volt. Az elbontott falaknak komoly szerepük volt a vizes árok felöli fal és a födém boltíveinek megtartásában. A bontás eredménye egy nagy terem, - ami mozinak jó volt -, és egy szétnyíló épület lett. A statikusi szemle egy alapfeltárást is magában foglalt, amit a műemlékvédelmi hivatal személyes jelenlétével felügyelt. Itt megállapításra került, hogy az alap az árok felöli részen lefelé haladva a járda szintjén és följebb van. Az épület falát, csak az oldalán lévő kis földterület tartja. Emiatt szükségessé vált az épület megtámasztása. Elkészült egy statikai szakvélemény és terv, amit a műemlékvédelem jóváhagyott. Az épület a megmentése érdekében több helyen megtámasztásra került. Ez az árok felöli oldalon a legszembetűnőbb, ahol 3 méter mélyre lefúrt beton oszlopok adják a támasztó gerendák stabilitását.

A Kerepesi Református Egyházközség a műemlékvédelmi hivatal előírására elvégeztetett, egy szaknyelven szólva: roncsolásos falkutatást is. Hivatalosan bejegyzett és a műemlékvédelem által elfogadott, elismert neves restaurátorok készítettek falkutatási tervet, ami a kutatási terület és kutatási módszer műemlékvédelmi hivatal által kért részletes leírását foglalta magába. A terv 2013. december 21-én a műemlékvédelemhez benyújtásra került, amit a hivatal megvizsgált és jóváhagyott, a kutatásra az engedélyt 2014. május 12-i keltezéssel megadta. A falkutatás eredményéről egy 24 oldalas jegyzőkönyv készült. Eme jegyzőkönyv legfontosabb megállapítását hadd idézzem szó szerint:

"A kutatás során egyértelműen megállapítottuk, bebizonyítottuk, hogy semmilyen dekoratív kifestés nem tartozott az épülethez, eredetileg a teljes belső

, az összes fal- és mennyezet kizárólag meszeléssel volt borítva. Az épület díszeit a vakolatból helyben húzott stukkókeretek és a boltvállak plasztikus hangsúlyozása adta. Nagyon valószínű, hogy ugyanekkor a tiszttartói ház külső vakolatán is csak meszelés volt. A nyílászárók kőkeretei nagy valószínűséggel fedetlenek voltak, a világos, porózus faragott mészkő felület látszódhatott.

A későbbi korokban sem készült értékes, feltárandó, védendő színes kifestés."

Röviden ez azt jelenti, hogy nem voltak freskók az épületben.

Továbbá:

periódus: Meszelt időszak, tisztasági festések, 15-20 különböző réteg különíthető el. (18. sz-19. sz. közepéig)

I. Színes kifestések enyves kötőanyaggal, 19. sz. közepétől

II. újabb fehér meszelések (6-8 réteg)

III. sötét tónusú kifestések, némelyik mintás volt 1910-20-tól a 40-es évekig

IV. Magára hagyottság, penészesedés után tisztasági meszelések (2-3 réteg)

V. Legújabb kori színes kifestések és a jelenleg látható fehér meszelés/vagy diszperziós festés.

VI. A falkutatást, annak eredményét és a róla készült 24 oldalas jegyzőkönyvet a műemlékvédelem egy újabb helyszíni bejárás alkalmával megvizsgálta és elfogadta.

Testvéri köszöntéssel:

Koncz Zoltán ref. lelkipásztor

DELFIN GYÓGYSZERTÁR

2144 KEREPES, SZABADSÁG ÚT 102. • Tel.:06-28-999-050

Szolgáltatásaink:

- teljes körű gyógyszertári ellátás, vénykiváltás,
- rövid határidővel egyedi igények szerinti gyógyszerkészítés,
- lejárt vagy fel nem használt gyógyszerek begyűjtése,
- intézmények ellátása, vállaljuk a közületi megrendelők gyors, szakszerű kiszolgálását
- széles gyógytermék paletta, egyszerű és összetett gyógynövényteák,
- homeopátiás szerek, Schüssler-sók
- tápszerek, beteg- és csecsemőápolási cikkek,
- kötszerek, fertőtlenítőszerek,
- gyógyvizek
- Kaqun víz, Kaqun gél
- kozmetikai termékek
- házipatika, elsősegélycsomag összeállítás
- •mentőláda feltöltése
- népszerű saját termékeinkből néhány: citromos hidratáló kézkrém, rozmaringos fájdalomcsillapító krém, kamillás popsikenőcs
- rövid időn belül beszerezzük a gyógyszertár kínálatában nem szereplő speciális gyógyszereket, homeopátiás szereket, gyógynövény készítményeket
- ingyenes patikai újságok

Patikánkban végzünk:

- testsúly, testzsírtömeg mérés (ingyenes)
- vérnyomás mérés (ingyenes)
- összkoleszterinszint mérés (önköltségi áron)
- vércukorszint mérés (önköltségi áron)
- össztrigliceridszint mérés (önköltségi áron)

Nyitva tartás:
Hétköznap: 8 – 20 óráig
Szombaton: 8 – 15 óráig
Vasárnap: zárva

Egészségpénztár és bankkártya elfogadóhely.
Hosszú nyitva tartás!

Hitellehetőség

A Regionális Vállalkozásfejlesztési Irodánál igényelhető MIKROHITEL PROGRAMRÓL tájékoztatjuk a mikrovállalkozások tulajdonosait.

Felmerülő költségek a következők:
Az ingatlan fedezet felértékelési díja (helyi EUFIM minősítéssel rendelkező értékbecslőt ELFOGADUNK) kb. 20-40e Ft.
Befogadási díj, kezelési díj, bírálati díj, szerződéskötési díj, folyósítási díj: 0 Ft

A HITEL folyósításának módja: formanyomtatvány beadása, amennyiben nincs hiánypótlás, a beérkezéstől számított 2-3 héten belül bizottsági döntés, majd elfogadás esetén szerződéskötés és folyósítás

A hitel felhasználható akár beruházási-, akár forgóeszköz célra, egyaránt évi fix 3,9%-OS KAMATTAL, egyéb költségek nélkül, előfinanszírozott, 0 % önerő mellett. A konstrukció KEZDŐ VÁLLALKOZÁSOK SZÁMÁRA is elérhető!

mikro

MVA HÁLÓZAT

Uniós és Állami forrásból
HITELLEHETŐSÉG
MIKROVÁLLALKOZÁSOKNAK

Beruházásra és fejlesztésre, kezdő egyéni vagy társas vállalkozásoknak is.

A hitel fix kamatozású,

az ügyleti kamat jelenleg 3,9%

- Maximális összeg: 10 millió Ft
- Maximális futamidő: 10 év
- Türelmi idő: max. 12 hónap
- 0%-os önerővel, előfinanszírozás mellett
- Kezdő vállalkozásoknak is

•megyei és fővárosi vállalkozásfejlesztési alapítványok•

Nógrád Megyei Regionális Vállalkozásfejlesztési Alapítvány
H-3100 Salgótarján, Mártírok út 1.

Gyors ügyintézés, max. 3 héten belül döntés!

Elérhetőségeink:
1085 Budapest, VIII. kerület, József körút 29. és
1085 Budapest, VIII. H13 Vállalkozásfejlesztési Központ, Horánszky út 13.
Mikrohitel menedzserek: Csörge Gábor 30/200-6622 és Kocsis Ágnes 20/3313-226
E-mail: mikrohitel@nmrva.hu

Kerepes-Vet
Állatgyógyászati Központ

Állatorvosi rendelő
Állatgyógyszertár
Állateledel és -felszerelés szaküzlet

Dr. Horváth Bánk
kisállatgyógyász
klinikus szakállatorvos

Dr. Henter Áron
Dr. Medgyesi Zsófia
magánállatorvosok

Nyitva: hétköznap 9-20
szombaton 9-12

Mobil: +36-30/ 22-177-23
Telefon: +36-28/ 490-369

2144 Kerepes,
Szabadság út 65. (3-as út)

www.kerepesvet.hu
e-mail: info@kerepesvet.hu

Kívánságra házhoz megyünk!

REDŐNYSZERVIZ:
MINDEN TÍPUSÚ ÁRNYÉKOLÓK, REDŐNYÖK KÉSZÍTÉSE, JAVÍTÁSA.
TEL.: 06-20-994-3145

www.metisz.hu

Métisz nyelviskola és Nyelvvizsgahely

Tanulj velünk és vizsgázz nálunk!

1161 Bp. Hősök tere 6. 405-3542

RÉGISÉG

Pappné Szilvia Műtárgy Szakbecsüs

DÍJTALAN KISZÁLLÁS, BECSLÉS KÉSZPÉNZÉRT Vásárol

Antik Bútorokat, Festményeket, Órákat, Ezüstöt, Szobrokat, Porcelánt, Régi Pénzeket, Kitüntetéseket, Csillárt, Szőnyeget, Bizsukat,
Ékszereket és Mindenféle Régiséget stb. és Hagyatékot.

Tel.: 06/1-293-1759, 06/70-942-0806, 06/20-465-1961

Forrás Művelődési Ház

2144. Kerepes, Templom u. 3, e-mail: kerepesmuvhaz@intellimail.hu
tel: 00 36 28/560-360, 00 36 20/559-8921

Induló és bővülő programok

FILMKLUB

a *Magyar Filmek Gyűjteménye-sorozatból*

A tizedes meg a többiek (Sinkovics I., Darvas I., Major Tamás)
A legényanya (Eperjes K., Pogány J., Eszenyi E., Kállai F., Garas D.)
Portugál (Nagy Viktor, Pelsőczi Réka, Csuja Imre, Szirtes Ági)
Pacsirta (Páger A., Nagy Anna, Tolnay Klári, Törőcsik Mari)
Mici néni két élete (Kiss Manyi, Páger Antal, Szokolay Ottó)
Én vagyok Jeromos (Alfonzó, Harsányi Gábor, Kállai Ferenc)
Uramisten (Eperjes K., Feleki Kamil, Garas D., Csákányi L., Dörner Gy. Nyakó J.)
Egy csésze tea és egy közösen kiválasztott film mellett eltöltött estét kínálunk!
Első alkalom március 12-én, csütörtökön 18.30-tól
Az első alkalom ingyenes!

„10-ES"KLUBOT INDÍTUNK!

Várjuk a 4. és 5. osztályos gyermekeket beszélgetni, játszani.
Klubnap : péntekenként 16 - 17. 30 óráig.

Keressük és várjuk azokat a felnőtt és gyermek **bringásokat**, akik kedvet éreznek pár óra letekerésére, közeli és távoli vidékek becserkészésére. Csoportvezető: Kovács László

„GYEREKJÁTÉK A SZÁMÍTÓGÉP"

Újraindítjuk számítógép ismereti estéinket, ahol szövegszerkesztést, levelezést, gépismeretet és internetes alapismereteket szerezhetnek a résztvevők. Jelentkezés, időpont egyeztetés: Véber Gábor T: 06 20 204 1916

REJTVÉNY FEJTŐK KLUBJA

Várja az új klubtársak jelentkezését és csatlakozását Tóth Lajos és Csapata, kéthetenként pénteken, 18 órakor.

PING-PONG Barátok

A Forrás Művelődési Ház PING-PONG barátai minden hétfőn, szerdán és pénteken 17-20 óráig játszanak együtt. Információ kérhető a csatlakozásról a csoportvezetőnél, Polgári Szilviánál.

HÚSVÉTI CSALÁDI KÉZMŰVES – ÉS JÁTSZÓHÁZ

2015. március 29-én 10 órától
Hagyományos tojásfestő technikák kipróbálása (írókázás és berzselés), gyapjú –technikák kipróbálása.
Eszközös játékok, húsvéti gyermekjátékok, táncház.
Belépő:500 Ft.

KEREPES

HÉTFŐ		
KAMILLA	16.00-18.00	Lila-Akác Ny. K. (minden 2.hét)
TÖLGY	18.15-19.15	Zumba
FÉSZEK	16.00-18.00	Értéktár bizottság
FÉSZEK	18.00-20.00	Művelődési Kör
Aula	17.00-19.30	Ping-pong
KEDD		
KAMILLA	16.00-19.00	Aranyeső Ny. K.(minden 2.hét)
FÉSZEK	9.00-13.00	Masszázs
Aula	16.00-18.00	Senior klub (minden 2.hét)
SZERDA		
TÖLGY	16.00-18.00	Német Önkormányzat
TÖLGY	18.00-20.00	Pávakör (márciusig)
TÖLGY	18.00-19.00	Zumba
FÉSZEK	14.00-19.00	Masszázs
Aula	17.00-19.30	Ping-pong
CSÜTÖRTÖK		
KAMILLA	17.30-20.00	Német tanfolyam
TÖLGY	18.00-20.00	Pávakör (márciustól)
FÉSZEK	9.00-13.00	Masszázs
PÉNTEK		
FÉSZEK	14.00-19.00	Masszázs
KAPTÁR	18.00-19.00	Rejtvény Klub (minden 2.hét)
PINCE	16.00-18.00	Református konfirmáció
Aula	17.00-19.30	Ping-pong
SZOMBAT		
TÖLGY	9.00-14.00	Csőrike Színitanoda
TÜKRÖS	9.00-14.00	Csőrike Színitanoda
FÉSZEK	16.00-18.00	Kézimunka tanfolyam
VASÁRNAP		
TÖLGY	14.30-16.00	Társastánc tanfolyam

SZILASLIGET

HÉTFŐ	
10.00-11.00	Csiri-Biri torna
16.30-17.15	Ovis művészi torna
17.15-18.00	Show tánc kicsiknek
18.00-19.00	Show tánc nagyoknak
19.00-21.00	Hit gyülekezet
KEDD	
8.30-10.00	Etka Jóga
13.00-16.00	Ping-pong
16.30-17.30	Pompon rocky
17.30-18.30	Pompon rocky
19.00-22.00	Civilek
SZERDA	
10.00-12.00	Baba-mama Klub
14.00-16.00	Nyuszi klub
16.30-17.15	Ovis művészi torna
17.15-18.00	Show tánc kicsiknek
18.00-19.00	Show tánc nagyoknak
CSÜTÖRTÖK	
8.30-10.00	Etka Jóga
13.00-16.00	Ping-pong
18.30-20.00	Etka Jóga
PÉNTEK	
19.00-21.00	Székelykör (februártól)
SZOMBAT	
15.00-18.00	Együtt Egymásért
VASÁRNAP	
9.00-10.00	Református istentisztelet
18.00-20.00	Sarkantyú

ÍZELÍTŐ KEREPES HELYTÖRTÉNETÉBŐL, NÉPRAJZÁBÓL ÉS ÉTKEIBŐL

A KEREPESI VÁROSI ÉRTÉKTÁR BIZOTTSÁG KIÁLLÍTÁSA
2015. március 21-től április 19-ig.

MEGNYITÓ IDŐPONTJA :
2015. március 21. szombat 11.00,

melynek keretében betekinthetnek a brdovce készítésébe, az örömfa állításába, a szoknyaráncolásba és a potkontyik kötésének rejtelmeibe.

A kiállítást megnyitja: Rezi-Kató Gábor az Esztergomi Vármúzeum igazgatója

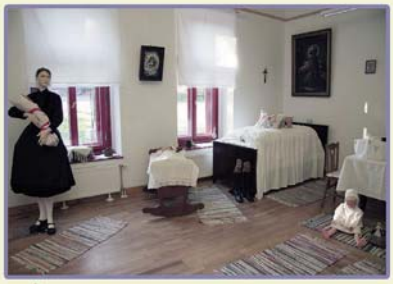

Forrás Művelődési Ház

2144. Kerepes, Templom u. 3, e-mail: kerepesmuvhaz@intellimail.hu
tel: 00 36 28/560-360, 00 36 20/559-8921

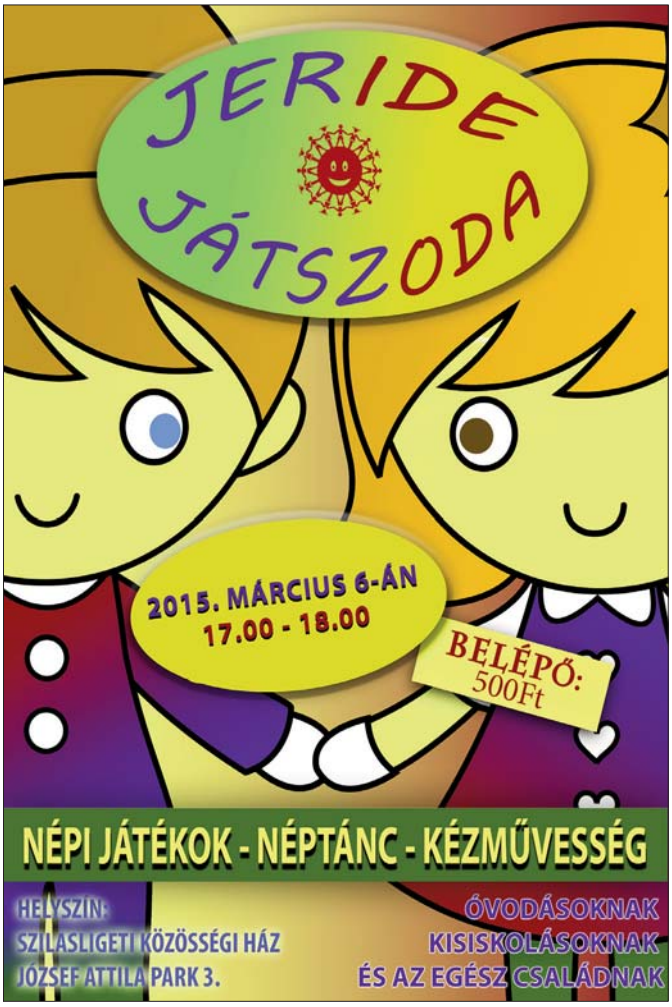

SZABÓ MAGDA VÁROSI ÉS ISKOLAI KÖNYVTÁR
2144 Kerepes, Vörösmarty u. 2.

VERSÍRÓ PÁLYÁZAT

A Szabó Magda Városi és Iskolai Könyvtár a Költészet Napjára (2015. április 11.) versíró pályázatot hirdet

A PÁLYÁZAT FELTÉTELEI:

A pályázatunkra kifejezetten amatőr, 16 éven felüli, (Kerepes, Kistarcsa, Csömör, Mogyoród, Nagytarcsa, Gödöllő településen élő), rendszeresen nem publikáló szerzők tollából várunk eddig még meg nem jelentetett műveket. Tematikus megkötés nincs. Egy szerzőnek 2 verset kell beküldenie. A szerző felelősséget vállal, hogy a beküldött pályamű saját szellemi terméke.

A pályázat beküldési határideje: 2015. március 10.

BEKÜLDENDŐ:

Szabó Magda Városi és Iskolai Könyvtár 2144 Kerepes, Vörösmarty u. 2.
A pályaműveket elektronikus úton is várjuk a könyvtár e-mail címére: konyvtar@kerepes.hu A pályázatok beérkezését visszaigazoljuk. Előzetes nevezési díj nincs. A pályázókat kérjük, hogy a beküldés folyamán tüntessék fel: a vers címét, a szerző nevét (írói nevét) és elérhetőségeit.

A PÁLYÁZATOK ELBÍRÁLÁSA:

A beérkezett verseket irodalomban jártas szakemberek bírálják el.
A megjelenésre érdemes művek bemutatására **2015. április 11-én, 17 órakor a Forrás Művelődési Házban (2144 Kerepes, Templom u. 3.), a II. Városi Versmondó és I. Versíró Versenyen kerül sor.**

A zsűri által díjazott pályaművek szerzői elismerésben részesülnek.
A legsikeresebb verseket könyv formájában meg kívánjuk jelentetni. A megjelenés feltételei később kerülnek kialakításra.

Sikeres pályázatot kívánunk!

INFORMÁCIÓ:

G. Tóháti Ilona
könyvtárvezetőnél

SZABÓ MAGDA VÁROSI
ÉS ISKOLAI KÖNYVTÁR
H- 2144 Kerepes, Vörösmarty u. 2.
Telefon: 06-28/560-340,
Mobil: 06-20/559-89-17
E-mail: konyvtar@kerepes.hu
www.kerepeskonyvtar.shp.hu

SZABÓ MAGDA VÁROSI ÉS ISKOLAI KÖNYVTÁR KEREPES

...adj emberséget az embernek,.
Adj magyarságot a magyarnak,

József Attila: Hazám
(1937) (7/ 10-11. sor)

FELHÍVÁS!

II. VÁROSI VERSMONDÓ VERSENY

Tisztelt versmondók és verset szeretők!

A Magyar Költészet Napja, József Attila születésnapja alkalmából a Szabó Magda Városi és Iskolai Könyvtár, a Forrás Művelődési Ház versmondó versenyt hirdet **a felnőtt korosztály részére**. Ebben az évben az irodalmi évfordulókhoz kapcsolódik a verseny, olyan költők verseiből választhatnak, akiknek az idén születési évfordulójuk van.

75 éve született: **Bella István író, költő** (1940-2006)
90 éve született: **Nagy László költő, műfordító** (1925-1978)
100 éve született: **Benjámin László költő** (1915-1986)
120 éve született: **Mécs László premontrei szerzetes, költő** (1895-1978)
Török Sophie (Tanner Ilona) író, költő (1895-1955)
125 éve született: Reményik Sándor erdélyi költő, lapszerkesztő (1890-1941)

A „verseny" célja, hogy alkalmat teremtsünk az amatőr versmondóknak, a versszeretőknek a megmérettetésre, az előadás, a bemutatkozás lehetőségére, az irodalom megszerettetésére, hogy tiszteletünket fejezzük ki a magyar költészet iránt, a fent megnevezett költőket jobban megismerjük.

A versmondó verseny fővédnöke:
Franka Tibor
Kerepes Város polgármestere

A versenyen két vers előadásával lehet részt venni, amely egy irodalmi évfordulós költő verse és egy szabadon választott költő verse
(A verset olvasni is lehet).

A verseny időpontja:
2015. április 11. szombat,
17 óra

Helyszín:
Forrás Művelődési Ház
(2144 Kerepes, Templom u. 3.)

Jelentkezési határidő:
2014. április 4.

Levélben:
Szabó Magda Városi és Iskolai Könyvtár
2144 Kerepes, Vörösmarty u. 2.
Telefonon:
06-28-560-340; 06-20-559-8917 vagy
E-mailben: konyvtar@kerepes.hu

Információ:
G. Tóháti Ilona
könyvtárvezetőnél

A verseny díjai:
I. helyezett: 20.000,- Ft
II. helyezett: 15.000,- Ft
III. helyezett: 10.000,- Ft
Továbbá oklevelek, könyvek, egyéb különdíjak.

A zsűri tagjai előadóművészek, pedagógusok. A verseny ünnepélyes eredményhirdetéssel zárul.

Szeretettel várjuk a versenyzőket!

A vers néma. Adj neki hangot!
(Kosztolányi Dezső)

Nyuszi Szilasligeti Kulturális Egyesület Hírei

Az évadnyitó farsangi bálunkat 2015. január 30-án, délután 15.00-19.00 óráig tartottuk a Szilasligeti Közösségi Házban. Az Egyesület vezetője Almássy Bettina - mint a rendezvény háziasszonya – játékosságával, humorával mindenkit magával ragadott. A hangulatot fokozta a vidám műsor, a játékok, a karaoke, az ötletes jelmezek, a fergeteges tánc, és tombola. Köszönet illeti mindazokat, akik a rendezvény előkészítésében, és lebonyolításában, valamint a finom sütemények és a zsíros kenyerek elkészítésében segédkeztek. Felejthetetlen élményben volt részünk, melyet sokáig emlegetni fogunk! Reméljük, a húsvéti locsolóbálra még többen eljönnek és ők is újabb élményekkel gazdagodva térnek haza.

SzDné

(Fotó: Fentős Zoltán)

Egy vélemény a sok közül!

„Ez a farsangi buli várakozáson felül jól sikerült. A jó hangulathoz hozzájárult a kiváló társaság, a remek programok, mint pl. a karaoke, a jelmezverseny, a különböző játékok és természetesen a tánc és a finom falatok. Nagyon jól éreztem magam és szívből remélem, hogy a többiek is.

Fentős Judit

Nyuszi Szilasligeti Kulturális Egyesület Klubdélutánok

A klubfoglalkozásokat a Szilasligeti Közösségi házban minden hétfőn, délután 14.00-16.00 óráig tartjuk. Mindenkit szeretettel hívunk és várunk!
Belépő, a tagsággal nem rendelkezők részére 200,- Ft egyesületi adomány, az alapanyagokra.

2015. március 2. Virágkészítés rongyból, tojástartóból, papírból, esetleg horgolással.

2015. március 9. Meridián torna, foltvarrás, kézimunkák, horgolás stb.
2015. március 16. Kvízjáték, társasjáték, kártya, sakk.
2015. március 23. Rajz – festés alapjai.
2015. március 30. Gasztronómiai délután, készülődés húsvétra – díszek készítése.

Programjainkon ragyogó hangulat és baráti társaság

Búcsúzzunk Kiss Lászlónétól, a Lila Akác Nyugdíjas Klub vezetőjétől

Ilonkát február 2-án helyezték örök nyugalomra.

Most februárban lett volna 71 éves, sajnos ezt nem érhette meg. A betegsége elragadta hirtelen közülünk és családjától. családja anya nélkül, a klubunk vezető nélkül maradt. De míg létezni fog a klub, addig mindig köztünk fogjuk érezni.

Tele volt tervekkel, szeretettel, ha kellett küzdeni is képes volt. Biztatta mindig a csapatot, hogy jók legyünk. Az otthoni sok munkája mellett még hozzánk is vidáman jött.

Köszönjük szépen, akik eljöttek és elkísérték utolsó útjára. Külön köszönet a csoportoknak: Lila Akác, Aranyeső, Pávakör és a Német Önkormányzat tagjainak. A temetés végén még Tóth András a Klubtól is külön elbúcsúztatta. Nagyon szívre ható volt.

Drága Ilonka fájó szívvel búcsúzunk Tőled! „Hiányzol,! Nyugodj Békében".

Kalina Mihályné
Lila Akác Nyugdíjas Klub helyettes vezetője

Sziasztok! Panka vagyok. Foglalkozásom: terápiás kutya. Fajtám: mudi. Kerepesen dolgozom, a Napfény Házában. Ottani kalandjaimat írom le nektek.

Panka meséi 13.

Új év, új év, új esztendő

Jaj de régen találkoztunk! Annyi minden történt azóta a Napfény Házában, hogy nem is tudom, hol kezdjem!

Először is: új év lett. Ez mondjuk engem nem nagyon zavar, de tudom: nálatok minden hónapnak és napnak jelentősége van. Tehát örömmel mondom: idén már 3 éves lesz a Napfény Háza! 3 éve járnak hozzánk sérült fiatalok, akiket szeretet vesz körül, barátok és izgalmas kalandok várnak rájuk (és persze én is). Nekem egyedül az a furcsa, hogy tudom: vannak olyanok, akik még otthon vannak, akik nem jönnek. Ha ismertek ilyen családot, szóljatok nekik: nagyon örülnék, ha ők is benéznének, legalább egy-egy alkalommal, hogy megismerkedhessünk!

Január elején nagy volt nálunk az izgalom. Egyik kedves ellátottunknak, Levinek műtétje volt. Örömmel jelentem, hogy a műtét sikerült! Már újra tud járni ő is hozzánk. Ha láttatok már a farka körül forgolódó, boldog kiskutyát, akkor el tudjátok képzelni, hogy fogadtam egy hónap kihagyás után Levit!

Február elején újabb nagy találkozásom volt. Régebben járt hozzánk egy fiú, Dzsozi. Később beteg lett, kórházba került. Tudjátok, egy fogyatékkal élő ellátása nagyon nehéz, hát még ha beteg! Nagyon nehéz körülmények közé került a család, már mosógépük sem volt, hiszen anyukája egész nap a fiút gondozza, dolgozni sem tud eljárni, így a mindennapi ételt is nehéz előteremteni. És ekkor megtörtént a csoda: hallva erről a helyzetről, közületek valaki (aki névtelen kíván maradni) felajánlott egy teljesen jó mosógépet! Másikotok pedig vállalta, hogy elviszi azt a családnak! Én is ott voltam, amikor az átadás megtörtént. Nagy volt az öröm! Dzsozi nekem örült, pár percig nem is érezte a betegséget, a szédülést, hiszen engem simogatott.. Közben a segítők a mosógépet szerelték be. Igenis vannak még jó emberek Kerepesen!

És itt még nincs vége! A Napfény Házában elromlott az egyik telefon. Vicces volt, ahogy a gazdim és a kollégái szaladgáltak fel az emeletre minden hívásnál, de ők valahogy nem örültek neki (pedig én is velük szaladtam!). Így mindig félbe kellett hagyniuk azt, amit éppen csináltak. És az ellátottaknak bizony rosszul esik, ha a velük játszó gondozó egyszer csak elszalad. Amikor ez kiderült, az egyik ellátottunk édesanyja, aki már eddig is sokat segített nekünk, hozott egy „sétálós telefont"! Így a szaladgálások megszűntek, és a dolgozók azt az időt is az ellátottakkal tölthetik.

Tehát elmondhatjuk, vannak nálunk nehézségek, nem is kevés: betegség, műtét, elromlott eszközök.., de a ti segítségetekkel mindent meg tudunk oldani! Köszönjük szépen!

MONOLÓG

- Itthon, Kerepesen -

„D" barátommal összefutni az utcán, meghallgatni, majd értelmezni mondandóját, bizony szellemi kihívást jelent. Így történik ez most is, miközben mellettünk autók rohannak és szállingózni kezd a hó. A fák ágain csüngő vízcseppek gyémánt rügyekként csillognak. Néhány házzal odébb különös tünemény látszik, a nedves háztetőkre sárgás ragyogást szór a Nap. Ha figyelünk, akkor az élet színpadának talányos rendezője a természet arcát szokatlan formájában is megmutatja nekünk. Kerepes az élet téliesített díszleteiben várakozik a tavaszra.

Barátomnak valami rejtett, belső lámpás fénye világít a szeméből. Ösztönös és misztikus tűz ég benne, melyet rendes emberi akarat befolyásolni nem is igazán tud. Haragvó, hosszú életének régi ablaka sötét tűzfalakra nézett, és a múlt örvényeiből előtűnő képek és történetek a hosszú élet tudásának bódulatától színesedtek, sejtelmes mosolyt vésett a szeme sarkába. Én régóta tudom, hogy az Ő tündéres, öreg szívében vad láng lobog.

-Tudod Barátom, - kezdte zaklatott mondandóját a mértéktartó fogalmazás emelkedett harmóniájában, - telik az élet, és a nyugtalan kor emlékeit, és a régi emberek lábnyomait lassan elsöpri a szél. Fogyatkoznak kortársaim, egyre többször állok meg a temető kapuja előtt, a távozók neveit nézegetve. Ekkor mindig a gyermekkori emléktöredékek jönnek a felszínre. Talán te is emlékszel, - akkor régen -, csak hunyorogtunk a fénylő nyárban, tejes kukoricát és krumplit sütöttünk parázson. Majdnem olyan szabadok voltunk, mint egy madár. Türelmetlen világszemlélet nem gyötört, és bár az élet sok kérdésére nem tudtuk a választ, de nem is igazán kerestük. Létünk bugyraiban akkor még nem kalapált a rettegés. Gondtalan idők voltak, miközben várakoztunk valami megnevezhetetlenre. Igen, a gyerekkori történetek felszínén színes fényből van szőve a takaró. Később, - a zenébe szédült évtizedben –, amikor tudatom már irányt is keresett, akkor félőrült zenészek tapostak gitárokat, választott utamon meg ott feküdt a vörös kígyó, és az égből izzó kövek hullottak. Aztán néhány álmom mégis valóra vált, a virágok az égre néztek, és képzeletem az ég és föld közé szivárványból vert hidat. Emlékszel? Az öreg ház homlokára az idő csak véste-véste jeleit, alá meg keresztet rajzolt a vak gyerek. Mi akkor voltunk fiatalok. Azóta én még mindig válaszokat keresek, melyekre talán már nem is igazán várok feleletet. És ha éppen régi lemezek között böngészek, akkor pedig valami mást is keresek, nemcsak hangot. Talán valamilyen régvolt hangulatot is keresek. Igen, azt nehezebb felidézni. És éles képeket is keresek, néhány arcot a múlt árnyai közül. Ilyenkor a régi idők albumából hangok, képek és illatok sodródnak felém, és álmaimban néha a templomkert öreg fáit is látom. Sokszor kutatok így emlékeimben. Öregkori nyugtalanság nem kínoz, ámde ahogy telik az időm, úgy érzem mindig erősebben, hogy magyar vagyok. Talán érzelmesebb lettem. - Azt kérdezed, hogy a mai körülmények milyen hatással vannak rám? –Tudod, én már nem nagyon változom. Telefont lóbáló, kártékonyan szabadelvű, kerítésdöntögető falka tagja nem vagyok, ámde gyanakodva figyelem őket. – Úgy hallom, Kerepesen csak azért esik télen a hó, hogy az önkormányzat ellenségeinek legyen miről beszélni. - És barátom, nem csak a temető kapujában töprengek ám, hanem elgondolkozom a sportpálya előtt is. Vajon mivégre terpeszkedik itt kihasználatlanul ez a ronda kerítésű, üres puszta? Miért nem látok labdázó gyerekeket rajta? Talán majd épül oda valami hasznos? Ugye, a józan ész logikáját nem írja felül egy emocionális töltés nélküli szerkezeti terv? Szerintem, az elképzelt városközpont nem feltétlenül indokolja a jelenlegi intézmények egy helyre telepítését. Költségvetés, kultúra, köznyugalom, városközpont, népakarat. - Igen, ilyesmiken is gondolkodom. - Azt kérdezed, hiszek-e még az álmokban? Igen, hiszek. Ahogy az évek során sokasodnak ismereteim az emberi életről, úgy növekszik bennem a hit is. Fantáziám alkotta világomban, pedig mindig hittem. Valószínűleg hit nélkül is lehet élni, ámde nem érdemes.

Kovács Ferenc

Meghívó

2015. március **15**-én, vasárnap 17 órakor
a Forrás Művelődési Házban

Franka Tibor polgármester köszöntője után
ünnepi beszédet mond:

DR. ARADSZKI ANDRÁS

a Nemzeti Fejlesztési Minisztérium energetikáért felelős államtitkára, a Keresztényidemokrata Néppárt országgyűlési frakciójának tagja és a Fidesz-KDNP frakciószövetség országgyűlési képviselője

"Hallod-e, szív"

címmel a Kerepesi Széchenyi István Általános Iskola
felső tagozatos diákjainak műsora
Felkészítő tanár: Kovács Krisztina

Az ünnepi műsort követően népzenei kísérettel fáklyás felvonulás a koszorúzás helyszínére a **Hősök emlékművéhez**, rövid megállóval a **Hrúz-háznál**.

Az ünnepi megemlékezésre külön busz indul **16.15**-kor a szilasligeti buszfordulóból,érintve minden megállót, útba ejtve a kerepesi HÉV állomást, ahonnan **16.30**-kor indul tovább a busz a Művelődési Házhoz.
Visszaindulás a Hősök emlékművétől kb.**19.00**-kor

Forrás Művelődési Ház
2144 Kerepes, Templom utca 3. - Telefon: 28/560-360 - Mobiltelefon: 20/559-8921