2012. JÚNIUS

KEREPESI VÉLEMÉNY

KEREPES-HOLLANDIA-SZÉPHEGY-SZILASLIGET KÖZÉLETI LAPJA

Bízzunk népünk sok jó tulajdonságaiban, és bízzunk végre saját erőnkben, melyet kitartó munkával fejlesztve, igazolni fogjuk ama régi közmondást: Ne bántsd a magyart!!

A pünkösd kettős ünnepe utáni tizedik napra a katolikus naptárban úrnapja esik amit Kerepesen is megünnepeltünk

A szilasligeti kápolna szentelési miséjét Jelenits István atya celebrálta, aki nagy ívű prédikációban méltatta Szent László királyunkat.

Huszonhét végzős tanuló ballagott el a Széchenyi István Általános Iskolából

Engedélyt kaptunk a víztározóra

Még a 2006-os választás idején ígérte azt Franka Tibor polgármester-jelölt, hogy megválasztása esetén a HÉV sínek szilasligeti oldalán lévő környezetvédelmi területen szaknyelven záportározó kiépítését kezdeményezi és engedélyezteti. 2007. augusztusában indult a terepszemle, a tervezés, a tárgyalások, röviden a lobbizás. Nehezítette a helyzetet, hogy a környezetvédelmi terület állami tulajdonú terület is egyben, ezért az engedélyeztetések száma ugyancsak megnövekedett. Az elmúlt években szinte havi rendszerességgel érdeklődtünk, tárgyaltunk, kértünk és követeltünk.

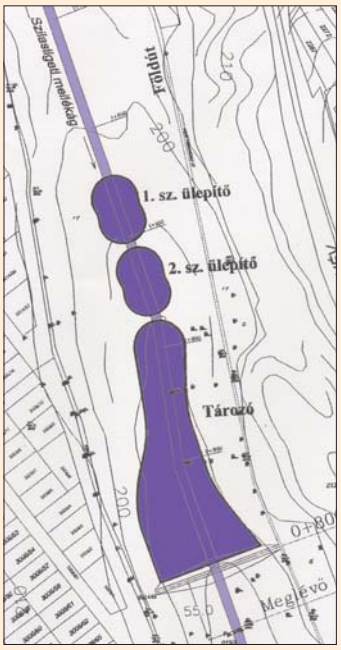

Végül 2012. június 22-én megérkezett a határozat a Közép-Duna-Völgyi Környezetvédelmi, Természetvédelmi és Vízügyi Felügyelőségtől, mely végre a vízjogi engedélyezésről szóló határozatot tartalmazza. Az 1 hektár körüli vízfelület befogadására alkalmas tározó megépítésének és a környezet pihenésre, szabadidő eltöltésre kialakítandó munkálatai akár már az idei esztendőben is megkezdődhetnek.

Már az engedély kiadásáról szóló tudósításunkat is azzal zárjuk, hogy a víztározó megépítésére hamarosan részletes pályázatot írunk ki.

G. E.

Engesztelő zarándoklat

Az országos erejű Engesztelő Zarándoklat útját járó zarándokok látogattak el településünkre. A program életre hívásának oka **hogy Nemzetünk és világunk mély morális és gazdasági válságban van.** A hitetlenség, a szegénység, a kilátástalanság és a tehetetlenség egyre nagyobb elkeseredést okoz. Az előző korszakok öröksége egyre elviselhetetlenebb terhet ró a lakosságra. Egyre erősebb támadások érik Magyarországot. Itt az ideje, hogy kiálljunk keresztény nemzeti értékeink mellet, saját érdekünkben. Ezt a szellemiséget képviselve érkezett hozzánk Komlóska polgármestere, Köteles László, aki a zarándoklat egyik kezdeményezője, társaival, egy közel húsz fős zarándokcsoporttal. Franka Tibor polgármester fogadta őket a Forrás Művelődési házban, jó szívvel, kis vendéglátással és a Kisvirág Tánccsoport műsorával. Ez a zarándoklat, megmutatja, hogy a XXI. század elején az egyik legnagyobb válság idején egy emberként képesek vagyunk hittel és szeretettel összefogni Magyarország, a településeink, a közösségeink és a családjaink érdekében.

Pálinkásné

Gratulálunk kitüntetettjeinknek!

Immár szép hagyomány, hogy pedagógusnapon kitüntetéssel ajándékozzák meg az iskola és az óvoda kollektívája által arra érdemesnek tartott pedagógust. Így volt ez idén is, a felújított Forrás Művelődési ház színháztermében iskolások és óvodások műsora köszöntötte a szép számban összegyűlt pedagógusokat. Az iskola kitüntetettje Sallai Sándor tanár úr, az óvoda Vég Sándorné Erzsike néninek szavazta meg a „Az év pedagógusa" kitüntetést, akik Mácsai-Krizsán Mariann képviselő jóvoltából arany nyakláncot medállal, valamint csodaszép virágcsokrot és oklevelet kaptak. Az ünnepség után a szépen terített asztalokon a bölcsőde konyhájában készített finom süteményekkel, és üdítőitalokkal kínálták településünk ünnepelt pedagógusait.

Ismét szép és felemelő percek voltak, mikor a Polgármesteri Hivatalban egyszerre tizenegy erdélyi honfitársunk tette le az állampolgársági esküt és vette vissza a tőle erőszakkal elvett magyar állampolgárságát.

KEREPESI VÉLEMÉNY
Kerepes információs lapja
Megjelenik havonta 3800 példányban.
Kiadja: BEREI és Társa Kft.
2146 Mogyoród, Kerektó u. 8. Tell.: 06-30-565-5515;
www.btsa.hu; www.unibrikett.hu
Megbízott szerkesztő: Görgényi Erzsébet
gorgenyister@gmail.com, telefon: 06-20-559-8930.
Anyag leadási határidő: tárgy hó 15-e.
Nyomdai előkészítés: jenografika@gmail.com
Készült a Berei és Társa Nyomdában Mogyoródon

Részlet a testületi ülés anyagából

Tavaly december 30-án a Parlament döntött és megalkotta a **vízi közmű törvényt**, melynek értelmében azok az üzemeltetők, akik nem rendelkeznek **minimum 50 000 bekötéssel** az adott területen, azoknak más üzemeltetőkkel összekapcsolódva kell tevékenységüket végezni, méghozzá olyan üzemeltetői csoportként, amely 2 év múlva legalább 150 000 bekötéssel rendelkező területen szolgáltat – kezdte előterjesztését Franka Tibor polgármester. Mint ismeretes **a Szilasvíz Kft 30 000 körüli bekötésű** településen azaz Kistarcsán és Kerepesen szolgáltat, így számunkra is kötelező a más üzemelte-tőkhöz való csatlakozás. A szolgáltatást az összevont üzemeltetést követően vagyonkezelői koncessziós vagy bérleti-üzemeltetési szerződés útján láthatják el. Számunkra bérleti-üzemeletetési szerződés volna a legkedvezőbb, hiszen így végre a saját tulajdonunk után bérleti és üzemeltetési díjat kaphatnánk, mint tulajdonos és bérbeadó önkormányzatok. Eddig tárgyaltunk a DMRV Zrt-vel, a Budapesti Vízművekkel, a Dél-Pesti Gyáli központú üzemeltetővel és meghívtuk a Dabas és Környéke Vízügyi Kft. képviselőjét is bizottsági ülésre. Ugyancsak a bizottsági ülés vendége a Budapesti Vízművek képviselője. Ismert tény, hogy a Szilasvíz Kft jelen pillanatban a kútjainkból kitermelt nem elégséges mennyiségű és finomságú ivóvíz pótlását Budapestről kapja. Az is tény, hogy Budapest szolgáltatása or-szágos szinten is elsődleges úgy az árképzés, mint a mi-nőség tekintetében, hiszen a fővárosról van szó. A fővá-roshoz tartozni sohasem volt előnytelen. Mint ismeretes, Budapest visszavásárolta francia kézből a vízüzemeltetést, és ha ez aláírásra került, és Budapest kötelezvényt vállal üzemeltetői ajánlatára, valamint bérleti díjat fizet a Kerepes és Kistarcsa tulajdonában lévő vízi közmű hálózat és építmények használatáért illetve üzemeltetéséért, akkor ez a megoldás tűnik a legmegnyugtatóbbnak.

Ennek ismeretében a Képviselő-testület úgy döntött, hogy ***Kistarcsa és Kerepes Önkormányzatok részben osztott, részben osztatlan tulajdonát képező ivóvíz és szennyvíz közművek üzemeltetését kizárólag Kistarcsa Város Önkormányzatával azonos módon és azonos üzemeltető szervezettel kívánja elláttatni.*** Továbbá a Képviselő-testület megbízta a polgármestert, hogy amennyiben a Parlament elfogadja a víziközmű szolgáltatásról szóló 2011. évi CCIX. törvény módosítását követően a képviselő-testület részére 2012. augusztus 15. napjáig készítsen előterjesztést a Kistarcsa Városával közösen kiválasztandó új üzemeltető szervezetre vonatkozóan.

Tojás és pálinka

Kinek van baja és miért a tojásunkkal meg a pálinkánkkal? Magának annak a közösségnek, amelynek állítólag egyenrangú tagjai és amely uniónak komoly befizetői vagyunk. Arcátlanok? Nem! Csak számítóak, méghozzá úgy akarnak gazdagodni az uniót irányító pénzügyi fejesek, hogy azokat hozzák lehetetlen helyzetbe, akik eltartják őket. Ez pofátlanság? Na, ez már az!

Nekünk az Európai Unióban egyelőre csak a cseléd lépcsőt szánják. Ott hátul és csak akkor mehetünk fel a francia, angol, német stb. tagtársaink közé, amikor mások nem látják. Baj van az egyenlőséggel! Az a baj, hogy nincs egyenlőség, hanem helyette csak a haszon, a bankprofit és a vezető nemzetek érdekei dominálnak. Hozzájuk képest kik azok a mitugrász kis magyarok, akik ráadásul büszkék, vallásosak és nacionalisták. Azok, azaz mi, csak senkik vagyunk.

Kinek bántja a csőrét a pálinka? Az angol whiskyjét, a francia konyakét, sőt, a holland kábítószerét is. vagy az unión kívüli országokét, akik ilyen-olyan pancsolt likőrökkel bombázzák az öreg kontinenst.

…És kinek bántja a csőrét a tojásunk, azaz a tyúkunk? Ugyancsak az uniós haszonlesőket, akik csirke homokozóval, meg tyúkkapirgálóval akarják ellehetetleníteni a honi szárnyas állományt. Oda jutottunk, hogy miközben mi csak veszteségesen tudunk megfelelni a saját uniónk nevetséges szabályainak, aközben megkötések nélkül áramlik Európába a brazil, az argentin, meg a kínai csirke. Miért éri meg nekik? Mert ott nem kötelező a tyúk homokozó, meg a kapirgáló. Ott semmi sem kötelező, ott olyan olcsón lehet termelni, mint Magyarországon is lehetne, ha hagynák.

Tehát az uniót is birtokló pénztőke azért teszi tönkre az uniós mezőgazdaságot, állattenyésztést és sok minden mást, mert az Európán kívüli országokba fektetett tőke busásan és gyorsabban hozza meg a hasznot, mint az agyonszabályozott és így kivéreztetett Európában. Sőt, azon gondolkodnak, hogy a védővámokat is lebontanák, amelyek így-úgy védik az európai vállalkozók érdekeit.

Csak idő kérdése, mikor válunk - ha a dolgok így mennek - totális gyarmattá, mikor válunk nemzeti identitás-, és munka nélküli uniós csőcselékké, mikor válik a maradék Európa az éhezők, a marék rizsen élők rezervátumává. Persze nem egyszerre, hiszen Németország, Franciaország, Anglia, szóval a nagyok, a saját boldogulásuk érdekében, amíg lehet, minket, a kicsiket, a volt kommunistákat áldoznak fel, és ha ez is megtörténhet, akkor még senki sem tudja, mi következik majd.

No, ezt nem szabad megvárni! Csak erős és szuverén nemzetállamok képesek érdekeik mentén uniót alkotni. Most nem ez történik. Most olyanok vagyunk, akár a birkák: hajtanak bennünket egyik legelőről a másikra, egyik akolból a másikba, mi pedig csak bólogatunk és bégetünk.

Végül kísérleti majd pedig áldozati bárányokká válunk. Tenni kell ellene!

Franka Tibor

Trianoni megemlékezés

„Békeszerződésnek nevezik azt, ami nem az ígért örök békét, de örök békétlenséget, nem nyugalmat, de folytonos nyugtalanságot, nem szeretetteljes együttműködést az emberiség nagy és nemes céljai elérésének érdekében, de széthúzást és ellenszenvet alkalmas teremteni a népek között, és új hosszantartó viszályok csiráját hinti el mesterségesen. Bízzunk e gyásznapon az isteni Gondviselésben, bízzunk nemzetünk szívósságában, amely egy évezreden át Európa védpajzsa volt. Bízzunk népünk sok jó tulajdonságaiban, és bízzunk végre saját erőnkben, melyet kitartó munkával fejlesztve, igazolni fogjuk ama régi közmondást: Ne bántsd a magyart!" - a Nemzetgyűlés 52. ülésének szavai ezek, mellyel Horváth Vera köszöntötte a megemlékezésre összegyűlteket. Franka Tibor polgármester ünnepi köszöntője után Lencse Balázzsal énekeltünk és elmondtunk közösen egy imádságot, majd fuvolajátékot hallhattunk az iskola tanulói előadásában. László Lajos a Székely-földért Társaság képviseletében osztotta meg velünk gondolatait. A rendezvényt a Székely Kör összeállítása, Ágó Katalin szavalata és a kerepesi nyugdíjas klubok éneke zárta. Mindenkinek köszönjük, hogy együtt emlékeztek velünk erre a gyász teli történelmi eseményre.

ESTI KÉPZÉS MINDEN KOROSZTÁLY RÉSZÉRE

Mihály Dénes Szakképző Iskola Kistarcsai Telephelye 2012. szeptemberi kezdéssel OKJ-s képzéseket indít esti tagozaton az alábbi szakmákban:
Az új OKJ átalakítja a szakmákat, ezért ebben a formában utoljára indíthatóak:

Alapfokú képzések

IRODAI ASSZISZTENS: irodai feladatok ellátására készít fel. (Számítógépes ismeretek, gépírás…)

SZÁMÍTÓGÉPSZERELŐ ÉS KARBANTARTÓ

Szükséges feltétel: 10. évfolyam illetve 1998/99 előtt végzetteknél 8 általános elvégzése

Középfokú képzés

INFORMATIKAI RENDSZERGAZDA:
jól használható hálózati és hardveres ismeretek

Szükséges feltétel: érettségi megléte

Felsőfokú képzés

PÉNZÜGYI SZAKÜGYINTÉZŐ:
széles elhelyezkedési lehetőség. Célunk olyan szakemberek képzése, akik jártasak lesznek a pénz- és hitelgazdálkodási folyamatok szabályozásában, pénzügyi döntések előkészítésében.

Szükséges feltétel: érettségi megléte

Képzéseink 2 évesek.

Jelentkezni és érdeklődni Fekete Ilonánál lehet **a 06-70-933-6307**-es telefonszámon a hét minden napján. A képzés helyszíne: Simándy József Általános Iskola. 2143 Kistarcsa, Ifjúság tér 3., az uszoda mellett.

Mottónk: Tanulj, hogy tudj változni!

Felhívás

A Forrás Művelődési Ház és a Lila Akác Nyugdíjas Klub közösen meghirdeti a *kerepesi kiskert tulajdonosok versenyét.* A versenyre a kiskertekben megtermelt *zöldség-gyümölcs-virág termékekkel* lehet jelentkezni. A versenyre jelentkezők termékeiből kiállítást rendezünk *2012. augusztus 18-20 között a Művelődési Házban.* A kiállítók helyezéseit szakmai zsűri bírálja el, a közönség díját a látogatók szavazatai alapján lehet elnyerni.

Az eredményhirdetésre és a díjátadásra 2012. augusztus 20-án, a Szent István napi ünnepség keretén belül kerül sor. *A versenyre és a kiállításon való részvételre a 06 30 9915 701-es telefonszámon és a Forrás Művelődési Ház telefonszámán (06 28 560 360) lehet jelentkezni.*

Kérjük azokat a kerepesi lakosokat és vállalkozókat, akik a fenti kezdeményezéssel egyetértenek és anyagi lehetőségük megengedi, pénzbeli támogatásukkal, - akármilyen csekély is – tegyék lehetővé, hogy minél több kiskerttulajdonos részesülhessen díjazásban. Lehetőséget biztosítunk a nagyobb összeggel támogatóknak, hogy személyesen adják át a felajánlott díjat.

Bővebb információt kérni és a felajánlásokat a fenti telefonszámokon lehet megtenni. Segítő támogatásukat előre is köszönjük.

Szervezők

Közmeghallgatás

A képviselőtestület május 31-én közmeghallgatást tartott. A közmeghallgatáson részletes tájékoztatót hallhattunk Kerepes nagyközség folyamatban lévő és már elkészült új beruházásairól, illetve községünk gazdálkodásáról, anyagi helyzetünkről. A képviselőtestület beszámolt arról, hogy a korábbi kötvénykibocsájtás tette lehetővé, hogy községünk különféle pályázatokon indulhasson, és az elnyert jelentős összegű állami vagy uniós források mellé az önrészt biztosíthassa. Az eddig felhasznált kötvénykibocsájtásból származó tételek a következők: P+R parkoló a kerepesi HÉV

megállóban (40,4 millió Ft, ebből 4,4 millió Ft önrész), Sólyom-Béke-József Attila utca aszfaltozása (28,5 millió Ft, 14 millió Ft önrész), Iskola akadálymentesítés (5,9 millió Ft, 100 %-os támogatású), lámpás gyalogátkelő a 3-as főúton a Szivárvány óvoda előtt (11,8 millió Ft, ebből 1,2 önrész), Wéber Ede utcai járda (5 millió Ft, ebből 44 millió Ft önrész), Rét – Ilka – Berek - Kodály Zoltán utca aszfaltozás (86 millió Ft, ebből 44 millió Ft önrész), Forrás Művelődési ház bővítés és felújítás (99 millió Ft, ebből 35 millió Ft önrész), Szondy-Wéber Ede u. aszfaltozás (96,4 millió Ft, ebből 41 millió önrész), Babaliget bölcsőde zöldmezős beruházás (292 millió Ft, ebből 39,4 millió Ft önrész), Családsegítő Szolgálat épületének kialakítása és az Idősek és Fogyatékkal élők Nappali Ellátására külön épület építése (112 millió Ft, ebből 11 millió Ft önrész), Biztos Kezdet Program a hátrányos helyzetű gyermekek és fiatal szülők számára (44 millió Ft, 0 Ft önrésszel). Ivóvízminőség-javító pályázaton Kistarcsával közösen indultunk, a pályázatot megnyertük, de a beruházás még nem kezdődött meg - a törvényi változtatások miatt egyelőre bizonytalan a kezdés. Az elnyert összeg itt 1,182 millió Ft, a ránk eső önrész ebből 70 millió Ft. Jelenleg újabb lehetőségeket keres a két település, hogy ezt az önrészt tovább csökkenthessük. Ugyancsak sok pályázat nélküli beruházást kellett elkészíteni több mint 250 millió forint értékben pl. Mező-, Wesselényi-, Kiss József utcák aszfaltozása, vagy az iskola, az orvosi rendelők felújítása, a Kft gépeinek megvásárlása, stb.

Összegezve tehát eddig közel 1,9 milliárd forintnyi pályázati pénzt nyertünk, ehhez 268 millió forint saját forrást kellett biztosítanunk. Ilyen összegű önrészt kötvénykibocsájtás nélkül községünk költségvetése nem tett volna lehetővé. A kötvénykibocsájtásról szóló banki megállapodást a korábbi képviselőtestület (Franka Tibor első ciklusában) igen körültekintően kötötte meg, hiszen a banki forrásokhoz mindig csak utólag, számlával igazolt és megvalósult beruházás után juthatunk. A kötvényokirat speciális feltételei között szerepel, hogy „az önkormányzat a kötvény számlájáról történő kiengedéshez bemutatja a vagyongyarapodási céloknak megfelelő beruházásra vonatkozó Kt határozatot, valamint a megfelelő beruházásra vonatkozó számla másolatát". Ez a biztosítéka annak, hogy a hitelt csak beruházásokra költheti az önkormányzat, tehát a hitelből származó pénz nem fordítható például működési költségekre.

Az önkormányzat gazdálkodását illetően elhangzott, hogy költségvetésünk stabil, az egyre nehezedő világgazdasági helyzet és a fokozódó állami megszorítások ellenére sincs lejárt határidejű kifizetetlen számlánk.

Jelenleg pályázunk óvoda bővítésre is (210 millió forint, 10,5 millió forint önrész), ennek az eredménye rövid időn belül várható. Amennyiben ezt is sikerül megnyernünk, akkor a Wéber Ede utcai óvoda jelentős kibővítése és átépítése is megvalósulhat (3 új csoportszoba, sószoba, fejlesztőszoba), mellyel óvodáink zsúfoltsága is csökkenthető lesz.

Elhangzott továbbá, hogy a Hungaroring Zrt-vel a környéki települések - köztük Kerepes is - új együttműködési megállapodást kötöttek, melyben ígéretet kaptunk a zajterhelés csökkentésére (pl. éjszakai versenyek beszüntetése), és arra is, hogy a Hungaroring Zrt lehetőségeihez képest támogatja községünk fejlesztéseit (közintézmények és utak karbantartása). Nyár végére várható végre megfellebbezhetetlen legfelsőbb hatósági állásfoglalás arról, hogy maximálisan mekkora zajterhelést okozhat a versenypálya, illetve milyen zajcsökkentő megoldásokat kell megvalósítania a Hungaroring Zrt-nek. Kerepes önkormányzata is felkészülten várja a döntést, mert egy saját tulajdonú, hitelesített zajmérő műszer beszerzéséről is megszületett a döntés, hogy a zajterhelés folyamatosan és objektíven mérhető legyen (szabályszegés esetén ez elengedhetetlen feltétele bármiféle hatósági eljárás megindításának).

Úrnapja

A pünkösd kettős ünnepe utáni tizedik napra a katolikus naptárban *úrnapja* esik. Ezen a napon „Krisztus titokzatos testét" (*Corpus Christi Mysticum*) az *oltáriszentséget* ünnepli az egyház. Az ünnep fő eseménye a körmenet, amelyen körülhordozzák az oltáriszentséget. A körmenet útvonala mentén *négy* oltárt állítanak fel az ott tartandó rövid szertartás (evangéliuméneklés és áldás) céljára. Az oltárok fölé lombsátrat emelnek, a földre, a tovahaladó oltáriszentség elé rózsaszirmot szórnak. A virágszőnyeg és a díszítésre szolgáló zöldágak varázserejű szentelményeknek számítottak; hasonló hatást tulajdonítottak nekik, mint más ünnepek „megszentelődött" növényeinek. Az oltáriszentséget a talpas szentségtartóban, más néven úrmutatóban hordozzák körül, s abban teszik ki ünnepélyes *szentségimádásra* is. Ez a vallásgyakorlat is a XIII. században keletkezett.

Beszámoló testületi ülésekről

Az elmúlt hónapban összesen három testületi ülésen – ebből kettő rendkívüli volt – tárgyaltak aktuális ügyekről és hoztak döntést a képviselők.

A május 14-i rendkívüli ülésen **a Csicsergő óvoda bővítése** volt a téma. Határoztak a képviselők arról, hogy az önkormányzat pályázatot nyújtson be a „Nevelési intézmények fejlesztése" című pályázati felhívásra. A Wéber Ede utcai tagóvoda bővítésére nyílik ezzel lehetőség a kiírás szerint bruttó 210 millió forintos maximális keretösszeg figyelembe vételével és az ehhez szükséges maximum 5 %-os saját erő biztosításával, ha nyerünk a pályázaton.

A május 31-i ülésen 25 napirendi pont várt megtárgyalásra. Napirend előtt **Mondok Zoltán rendőr százados a Kistarcsai Rendőrőrs parancsnoka** tartott beszámolót a bűnözés és kábítószer helyzetéről Kerepesen. Elmondta, hogy a bűncselekmények száma összességében az elmúlt négy évben 80 körülmozgott, ez mára sem változott. Az összetételükben látható változás. Az elmúlt három évben csökkent a lakásbetörések száma, a lopások számában is nem túl jelentős ugyan, de csökkenés mutatkozik. A lényeg, hogy **a vagyon elleni bűncselekmények, ha nem is jelentősen, de csökkentek a településen.** A kábítószerrel kapcsolatban arról tájékoztatott, hogy sajnos nem csak nálunk, az egész országban nőtt az ilyenfajta, társadalomra veszélyes bűncselekmény. A fogyasztókkal szemben eljárnak, például a Gyár utcában 2 hete majdnem túladagolt személyt kellett elszállítani. Tudni kell ezeknél az eljárásoknál, hogy ha hajlandó az illető kényszergyógykezelésnek alávetni magát, illetve eltérítésen részt vesz, akkor nem büntethető. Igazából a rendőrségnek nem a fogyasztók számának a csökkentése a feladata, hanem a kínálati oldalt kell megpróbálni csökkenteni. Ezek az eljárások összefüggnek a környező településekkel ahol ugyanaz a terjesztői kör látja el ezeket a kis fogyasztói csoportokat kábítószerrel. Ezeknek a csoportoknak a felszámolása a cél. Most alakítjuk át a település közbiztonságát - folytatta a parancsnok. Mivel körzeti megbízotti többlet létszámot nem kapunk, és Kerepes-Szilasliget-Mogyoród szinte egy egység, így a Mogyoródon dolgozó körzeti megbízott és a kerepesi körzeti megbízott Ménesi Norbert – aki Ujvárosi Gábort váltotta – fognak dolgozni ezen a három településen. Amikor az egyik pihenőidős, a másik jön, és már a megjelenésükkel is rendet tudnak tenni a község bármelyik részén. Úgy legyen!

A Szilasvíz Kft. 2011. évi beszámolójának elfogadását a törvény szerint május 31-ig kell megtenni. Kistarcsa a májusi testületi ülésén már megtette, és mivel 50-50%-ban vagyunk tulajdonosok a Szilasvíz Kft-ben, ezért egymás nélkül, de egymás ellen sem tudunk létezni, tehát együtt, közösen kell meghozni a döntéseinket – tájékoztatott a polgármester. **Solymosi Sándor** Kistarcsa polgármestere is részt vett az ülésen, aki elmondta, hogy ők is megvizsgálták a könyvvizsgálói jelentést, a zárszámadást, mérleget stb., és azt állapították meg, hogy az általuk meghozott döntések nem veszélyeztethetik a könyvvizsgálói jelentés alapján a cég működését, ezért 60 millió Ft-os, a társulásba történő átutalást, illetve 10-10 millió Ft osztalék kifizetését javasolják, amennyiben Kerepes egyetért vele. Franka Tibor polgármester emlékeztetett, hogy **tavalyelőtt sikerült a Fővárosi Csatornázási Műveknél nagyon komoly árengedményt elérni. Ennek köszönhető az a nagy megtakarítás,** ami most a Szilasvíznél realizálódott. A testület elfogadta a javaslatot.

Utalványos segélyezés

Előző számunkban beszámoltunk róla, hogy az önkormányzat által eddig készpénzben nyújtott szociális ellátási rendszert felváltja az utalványos formában nyújtott segélyezés. Most a képviselők döntöttek arról is, hogy az önkormányzat által nyújtott szociális ellátások utalvány-rendszerben történő kifize-tésére az összességében legelőnyösebb árajánlatot nyújtó LE CHÉQUE DÉJEUNER Kft. ajánlatát fogadja el.

Ovisok férőhelye

Óvodai csoportszámok meghatározása tárgyában Kerepes Nagyközség Önkormányzatának Képviselőtestülete meghozta határozatát, miszerint az alapító okiratnak megfelelően **a.)** a Napközi-otthonos Óvodában a 2012/2013. nevelési évben az indítandó csoportok számát 13 óvodás csoportban határozza meg.

b.) a 2012/2013. nevelési évben engedélyezi, hogy a Napközi-otthonos Óvoda az óvodai ***csoportok szervezésénél*** a maximális létszámot 10%-kal megnövelje az alábbi csoportba sorolás szerint: Gyöngyvirág csoport 28 fő, Napocska csoport 28 fő, Margaréta csoport 28 fő, Manócska csoport 22 fő, Fecske csoport 26 fő, Csiga-biga csoport 28 fő, Mókus csoport 22 fő, Méhecske csoport 26 fő, Süni csoport 28 fő, Katica csoport 28 fő, Maci csoport 28 fő, Pillangó csoport 28 fő, Teknős csoport 28 fő. **Összesen: 348 fő. c.)** a 2012/2013. nevelési évben engedélyezi, hogy a Napkö zi otthonos Óvoda az óvodai nevelési év során, a csoportok számának változatlanul hagyása mellett, ha

új gyermek átvétele, felvétele indokolt a maximális létszámot 20%-kal megnövelje *378 fő* maximális gyermeklétszám határáig.

A június 14-i rendkívüli ülést két napirendi pont miatt hívták össze. Egyik a víziközmű üzemeltetésének eldöntése *(írás a 3. oldalon)* a másik pedig a busz közlekedés volt.

Marad a buszjárat

A Szekér-Transz Kft június 15-vel befejezte személyszállító szolgáltatását Kerepesen, ezért előzetesen pályázatot írtunk ki a buszközlekedési szolgáltatás ellátására. A beérkezett két pályázat formai és tartalmi előzetes értékelése során kiderült, hogy az egyik ajánlat minden formai, tartalmi elemet tartalmaz a kiírásnak megfelelően, míg a másik ajánlatában hiányosságok vannak, így mindkét ajánlattevő egyidejű értesítése mellett szükséges a hiányos ajánlatot benyújtó Kft részére legalább 5 napos határidő biztosítása mellett hiánypótlási felhívás kibocsátása. Ennek beérkezését követően történhet meg a két ajánlat értékelése és a pályázat eredményességének vagy eredménytelenségének megállapítása, a képviselő-testület 2012. június 28-i ülésén. A pályázat elbírálásáig azonban mindenképpen szükséges ideiglenes szolgáltató megbízása, ezért ideiglenesen szerződést kötött az önkormányzat a Régió 2007 Kft-vel a buszközlekedés szolgáltatására. *Görgényi*

KEREPES HELYI AUTÓBUSZJÁRAT MENETREND

munkanapokon

Kerepes Hév állomás	4:15	4:40	5:10	5:40	6:10	6:40	i7:15	13:55	14:40	i15:55	17:10	18:10	22:00
21-es km. kő	4:16	4:41	5:11	5:41	6:11	6:41	7:16	13:56	14:41	15:56	17:14	18:11	22:01
Szilasligeti elágazás	4:17	4:42	5:11	5:41	6:11	6:41	7:17	13:56	14:42	15:57	17:11	18:12	22:02
Templom	X	X	X	X	X	X	7:18	13:57	14:43	15:58	17:12	18:13	22:03
Patkó	X	X	X	X	X	X	7:19	13:58	14:44	15:59	17:13	18:14	22:04
Templom	X	X	X	X	X	X	7:20	13:59	14:45	16:00	17:14	18:16	22:06
Szilas elágazás	X	X	X	X	X	X	7:21	14:00	14:46	16:01	17:15	18:18	22:08
Iskola	X	X	X	X	X	X	7:22	X	X	16:03	X	X	X
Tölgyfa utca	X	X	X	X	X	X	7:23	X	X	16:04	X	X	X
Posta	4:19	4:45	5:14	5:44	6:14	6:44	7:24	14:02	14:50	16:06	17:17	18:20	22:10
Béke u. - Sólyom u. sarok	X	4:46	5:15	5:45	6:15	6:45	7:28	14:05	14:53	16:09	17:20	18:25	22:15
Szilasliget Hév állomás	X	4:47	5:16	5:46	6:16	6:46	7:29	14:07	14:54	16:10	17:21	18:27	22:17
Wesselényi u.	X	4:48	5:17	5:47	6:17	6:47	7:31	14:10	14:56	16:13	17:22	18:30	22:20
Szondi u.	X	4:50	5:18	5:48	6:18	6:48	7:33	14:13	14:58	16:17	17:24	18:33	22:23
Szlasliget-Kemping	X	4:52	5:20	5:50	6:20	6:50	7:35	14:15	15:00	16:20	17:26	18:36	22:26
Szilas-Kemping	X	'4:52	S-20	3:50	6:20	16:50	i7:35	8:45	14:20	15:00	il6:20	17:50	22:30
Szondi u.	X	4:53	5:21	5:51	6:21	6:51	7:36	8:46	14:21	15:01	16:21	17:51	22:31
Wesselényi u.	X	4:54	5:22	5:52	6:22	6:52	7:37	8:47	14:22	15:02	16:22	17:52	22:32
Szilasliget Hév állomás	X	4:55	5:23	5:53	6:23	6:53	7:38	8:48	14:23	15:03	16:23	17:53	22:33
Béke u. - Sólyom u. sarok	X	4:56	5:24	5:54	6:24	6:54	7:39	8:49	14:24	15:04	16:24	17:54	22:34
Hegy u. 1.	X	X	X	X	X	X	7:40	X	X	X	16:26	X	X
Hegy u. II.	X	X	X	X	X	X	7:41	X	X	X	16:28	X	X
Posta	4:19	4:58	5:27	5:57	6:27	6:57	7:43	8:52	14:27	15:06	16:30	17:55	22:35
Iskola	X	X	X	X	X	X	7:44	X		X	16:31	X	X
Szabadság u.	4:20	4:59	5:28	5:58	6:28	6:58	7:45	8:53	14:28	15:07	16:32	17:56	22.36
Templom	4:21	5:01	5:29	5:59	6:29	6:59	7:47	8:54	14:29	X	16:34	X	X
Patkó	4:22	5:02	5:30	6:00	6:30	7:00	7:50	8:55	14:31	X	16:36	X	X
Templom	4:23	5:03	5:31	6:01	6:32	7:02	7:51	8:56	14:32	X	16:37	X	X
Szilasligeti elágazás	4:24	5:04	5:32	6:02	6:33	7:03	7:52	8:58	14:33	X	16:38	X	X
21-es km. kő	4:25	5:05	5:34	6:04	6:34	7:04	7:54	8:59	14:34	15:09	16:39	17:58	22:38
Kerepes Hév állomás	4:26	5:06	5:36	6:06	6:36	7:05	7:56	9:01	14:36	15:10	16:40	18:00	22:40

(Illusztráció)

Vasárnap és ünnepnapokon

Kerepes Hév állomás	7:10	7:40
21-es km. kő	7:11	7:41
Szilasligeti elágazás	7:11	7:42
Templom	X	7:43
Patkó	X	7:44
Templom	X	X
Szilas elágazás	X	X
Posta	7:14	X
Béke u. - Sólyom u. sarok	7:15	X
Szilasliget Hév állomás	7:16	X
Wesselényi u.	7:17	X
Szondi u.	7:18	X
Szlasliget-Kemping	7:20	X
Szilas-Kemping	7:20	X
Szondi u.	7:21	X
Wesselényi u.	7:22	X
Szilasliget Hév állomás	7:23	X
Béke u. - Sólyom u. sarok	7:24	X
Posta	7:27	X
Szabadság u.	7:28	X
Templom	7:29	X
Patkó	7:30	7:44
Templom	7:31	7:45
Szilasligeti elágazás	7:32	7:46
21-es km. kő	7:35	7:47
Kerepes Hév állomás	7:36	7:48
Szlasliget-Kemping	7:40	X
Szilas-Kemping	7:20	X
Szondi u.	7:21	X
Wesselényi u.	7:22	X
Szilasliget Hév állomás	7:23	X
Béke u. - Sólyom u. sarok	7:24	X
Posta	7:27	X
Szabadság u.	7:28	X
Templom	7:29	X
Patkó	7:30	7:44
Templom	7:31	7:45
Szilasligeti elágazás	7:32	7:46
21-es km. kő	7:35	7:47
Kerepes Hév állomás	7:36	7:48

Vállalom
SZÁMÍTÓGÉPEK
szerelését, telepítését, vírusirtását, igény szerinti bővítését és karbantartását, otthonában is. Mivel számomra ez hobbi, így biztosan megtaláljuk a mindkettőnk számára megfelelő árat. Kerepes, Kistarcsa, Szilasliget ingyenes kiszállás, NON-STOP.
Érd.: 06-20/220-34-94

KONTÉNERES sitt, homok, termőföld és söderszállítás
Komjáti Lajos
Mobil: 06-20-9438-965
Telefon: 06-28-481-525

Természetjárás harmadszor

2012. május 26-án szombaton került megrendezésre a Trianoni Teljesítménytúra, immár harmadik alkalommal.Az elmúlt két alkalommal önerőből, saját szervezéssel, pár lelkes segítővel bonyolítottuk le, idén a Kerepesi Természetjárók a Forrás Művelődési Házzal karöltve közösen valósítottuk meg a túrát. A kerepesi önkormányzat és a Jobbik kerepesi szervezete ehhez anyagi támogatást – 50-50.000 Ft-ot – is biztosított. **Köszönjük szépen!** A szervezést most már rutinosan nem hagytuk az utolsó napokra, jó pár héttel előbb elkezdtük a munkát.

Reggel nyolckor vagy tizenöten várakoztak a Szilasligeti Közösségi Ház bejáratánál indulásra készen. Idén hat ellenőrző pontot kellett érinteniük a résztvevőknek. Mivel az idei évtől már szerepelünk a Teljesítménytúrá-zók Társasága (TTT) éves naptárjában, nagyobb részvétellel lehetett számolni, mint az elmúlt két alkalommal. Ez így is volt, 193 lelkes résztvevő tisztelte meg rendezvényünket. Négy hónapos volt a legfiatalabb és 79 éves volt a legidősebb túrázó. Kerepesről és Szilasligetről 84-en, a településünkön kívülről pedig 109-en teljesítették a 6, 14 és 25 kilométeres távokat. A legmesszebbről Győrből jöttek, de itt voltak Székesfehérvárról, Várpalotá-ról, Biatorbágyról, Vácról, Gödöllőről, Budapestről, Jászalsószentgyörgyről, Maglódról, Ceglédről, Hatvanból, Sülysápból, Ecserről és még sorolhatnám. A kezdetekkor 31 induló volt, a másodikon 116-an voltak, a mostanin 193 résztvevő, ez jelzi, hogy jó úton haladunk.

A túrázók kivétel nélkül dicsérték a profi szervezést, a pontos leírást és a szalagozást.

A zsíros kenyér, üdítő és kalóriapótló csoki mellett az idén meglepetéssel is szolgáltunk, minden célba érkezőt egy tányér paprikás krumplival és kovászos uborkával vártunk. Víg János csapatának – Karacs Gyula, Ulviczky Mónika és Tóth Zsuzsa – volt köszönhető ez a remek ötlet és a kivitelezése is. **Jani, köszönjük!** A korábban beérkezőket zsíros kenyér, lilahagyma és üdítő várta, amit Mácsai-Krizsán Marianna, Ruzsai Dorottya és Ruzsai Bora készített, nekik is köszönjük!

A Kerepesi Természetjárók nevében megköszönöm támogatóinknak az anyagi segítséget, és köszönet mindenkinek, aki részt vett a sikeres lebonyolításban és szervezésben.

Jövőre visszavárunk mindenkit, igyekszünk színesebbé és változatosabbá tenni következő túráinkat is!

Pivarcsi Gábor
Kerepesi Természetjárók Egyesülete

Hamarosan az interneten is –
www.kerepesitermeszetjarok.hu

Trianoni teljesítménytúra - egy résztvevő tollából

(„erdőt, füttyös gyümölcsöst, szőlőt és sírokat")

Úgy gondoltuk, a megemlékezések sorát idén ezzel a teljesítménytúrával nyitjuk. Jó ötlet volt, nem bántuk meg, Szilasliget amúgy is része volt éves túranaptárunknak. Idegnyugtató, vizsgalejáró sétáim egyszervolt helyszínére, a legelső túrák közt ide vonultunk ki Csibével, alig egy éves korában, vadonatúj csővázas hordozónkat kipróbálandó – s e séta emlékére vált a vidék éves nyár búcsúzató sétánk színhelyévé. Csibe pedig már igencsak pölyhös kiskakas azóta…

A közösségi ház előtti remek játszótérről is kinőtt már a tovaszálló évekkel. Ezt némán elmélázva állapítom meg, míg a rajtidő kezdetére várakozunk. Korán érkeztünk, de ez ismerkedésre kiváló alkalom. Így tudom meg például azt is, hogy nem vadonatúj ez a túra, de először rendezik meg nyílt teljesítménytúraként, mégpedig, évről-évre változó útvonalon - s reméljük, jövőre is. (Mint később hallottam: szeptemberben is szerveznek ide egyet a helyi természetjárók, de más néven. Érdemes kipróbálni.)

Tekintélyes rajtszámmal, nyolckor indulunk. Gyönyörűen gondozott kertek mentén visz az utunk. Némelyikben dolgozgat is gazdája, s jóleső örömmel nyugtázza dicsérő szavainkat. Kellemes szombat reggeli hangulat van a faluban, az emberek köszöngetnek, ismerik egymást. Jó ezt látni.

Trianoni emlékmű, első ellenőrzőpont. Nagy sürgés-forgás. A pecsét formája láttán egyből megvilágosodom: az ország jelenlegi kontúrját bélyegzik igazolólapjainkra. „Mire végigérünk az emléktúrán, kirajzolódik Nagy-Magyarország képe?" A pontőr bólint, igen, jól gondolom. Menjünk hát gyorsan tovább. Egy darabig együtt haladunk két hölggyel. Közben kicsit megrendülnek az első pont hírén – valahogy lemaradtak a pecsételésről. De sebaj, talán megteszi a becsületszó is. S valóban, a második ponton lerendezik a dolgot, majd elválnak útjaink.

Nagyon szép szakasz következik. Hullámzó dombok közt haladunk, gyönyörű virágok szegélyezik az erdőt és a sétautat, habos-fehér felhők a fejünk felett. A kerepesi kálváriadomb felé közeledünk. Ez szintén egy látványos szeglete ennek a vidéknek, örülünk, hogy felvezet ide a túra. A harmadik ponton, ahogy máshol is, kedves pontőrök, remek hangulat. Tetszik nekünk ez a túra, szóvá is tesszük, a rendezők pedig velünk örülnek.

A faluban kanyarog le az út, egy vízmosáson keresztül. A főútnál bukkanunk ki, az útvonal bevezet a temetőbe is – itt látunk néhány szépséges síremléket és egy követendő, példás helyi szokást is. S máris az utolsó ponthoz érkezünk – azaz, pontosabban: az utolsó hivatalos ponthoz. Nekünk még, mint hamarosan kiderült, akadt egy feltételes pontunk. Feltétel nélkül megadtuk magunkat kedvenc szilasligeti műintézményünk hívó szavának. Még így is bőven szintidőn belül leértünk célba. Szépséges oklevelet és kitűzőt kaptunk – utóbbit fiam hosszasan forgatta kezében, megható pillantok voltak.

Szív és lélek ellátmánya után a pocakba való után néztünk. Remek volt a zsíros kenyér, pont így kedvelik a medvelányok!

Köszönjük a mai napot, ez egy remek túra és méltó megemlékezés volt.

Az elsőáldozó az Oltáriszentséget, Krisztus Testét veszi magához. Ez a szentség a lelki fejlődés, a keresztény élet folyamatos segítője, ezért helyes tiszta lélekkel, felkészülten, az elsőáldozást követően továbbra is rendszeresen áldozni. A Szent Anna templomban idén 12 gyermek járult az első szent áldozáshoz, melyet követően a templomkertben kakaóval és kaláccsal vendégül látták a gyerekeket.

MÉTISZ Nyelvstúdió
és nyelvvizsgahely
Óriási tanfolyamválaszték folyamatosan egész nyáron
1161 Bp. HŐSÖK TERE 6.
Tel: 1/ 405-3542
www.metisz.hu
AJÁNLOTT NYELVISKOLA

VÍZ- GÁZ KÖZPONTI FŰTÉSSZERELÉS, GARANCIÁVAL, INGYENES FELMÉRÉSSEL
Unja, hogy magas a gázszámlája vagy, hogy nincs gáz?
VEGYESTÜZELÉSŰ KAZÁNOK HOZZÁÉPÍTÉSE A MEGLÉVŐ KÖZPONTIFŰTÉSHEZ
Akció: VILLANY BOJLER VIZKŐTELENITÉS 5900-FT
Nyugdíjas igazolvánnyal rendelkezőknek további 10% engedmény!
☎ 0620/96-74-930 H-P : 08.00-18.00

Mertcontrol
Authorised Intertek Representative
ÁLLÁSHIRDETÉS
Kerepesi gazdasági társaság keres legalább 5 év balesetmentes gépjárművezetői gyakorlattal rendelkező
1 fő főállású gépkocsivezetőt.
Alapfokú angol nyelvtudás és számítástechnikai alapismeretek előny.
Fényképes önéletrajzokat kérjük:
anemeth@mertcontrol.com

Könyvelés, adótanácsadás, könyvvizsgálat
Évtizedes tapasztalattal rendelkező könyvelőiroda Kerepesen, vagy szükség esetén az Ön irodájában, garanciával nyújtja az alábbi szolgáltatásokat
- bt, kft, zrt teljeskörű könyvelése
- APEH teljeskörű ügyintézése (bevallások, egyeztetések, képviselet)
- Munkaügyi és humánerőforrás tanácsadás (be/kiléptetés, adatszolgáltatások, bevallások)
- bérszámfejtés, TB ügyintézés
- adótanácsadás, általános üzletviteli tanácsadás

Ne gondolja, hogy egy profi csapat drágán dolgozik!
Kérje ingyenesen ajánlatunkat!
Nyugodtan alhat, ha megfelelő kezekben van a könyvelése és adóügyei.
PILIS-RECORD Könyvelő és Adótanácsadó Iroda
2144 Kerepes, Szabadság út 13,
pilisrecord@gmail.com
Telefon: +36309211704
MEGBÍZHATÓSÁG * PONTOSSÁG * SZAKÉRTELEM

Szerverek, számítógépek, hálózatok karbantartása, távfelügyelete, telepítése, fejlesztése kis és középvállalkozások részére Kerepesen és környékén.
Új eszköz beszerzés, akár egyetlen gép, akár egy komplett rendszer esetében is.
Garanciával, referenciákkal.
Kérésére ingyenes árajánlatot adunk.
pilisrecord@gmail.com
Szőke Gábor +36704116951
KEREPES, Szabadság út 13/A
MEGBÍZHATÓSÁG * PONTOSSÁG * SZAKÉRTELEM

Védőnők napja

Immár negyedik éve ünnepeljük a Védőnők napját, június 13-án. Ez a dátum történelmi jelentőséggel bír, mivel 1915. június 13-án alakult meg Budapesten az Országos Stefánia Szövetség- az anyák és a csecsemők védelmére. A Szövetség védnöke és névadója gróf Lónyai Elemérné Stefánia hercegasszony volt. A Szövetség keretében indult útjára a védőnői munka, mely napjainkban is létező egészségügyi szakma. A múlt század első évtizedeiben a védőnőknek nagyon fontos feladatuk volt a tudatlanság és a babona elleni küzdelem, az anyák meggyőzése a helyes csecsemőtáplálásról, a fertőző betegségek megelőzéséről, a gyermekek megfelelő gondozásáról. A csecsemőhalandóság csökkentése és a nemzet számbeli erősítése volt a cél. 1927 és 1940 között a Stefánia Szövetség mellett párhuzamosan működött a Zöldkeresztes Egészségvédelmi Szolgálat. Az elnevezés a nemzetközi környezetvédő mozgalmakra utal. A szolgálat munkatársai ápolónői és védőnői oklevelet kaptak. A zöldkeresztes védőnők feladatai az anya- és csecsemővédelem, az iskola-egészségügy, a nemi betegségek és a TBC elleni küzdelem, a szegény betegek otthoni ápolásának megszervezése és a szociális gondozás volt. A Stefánia Szövetség és a Zöldkeresztes Egészségvédelmi Szolgálat 1941-ben egyesült. 1951-től a védőnők bekapcsolódtak az orvosok betegellátó tevékenységébe, és ekkor alakult ki az a rendszer, amelyben minden körzeti orvos mellett egy védőnő is dolgozott. Az 1960-as évektől a gyermekorvosi körzetek kialakítása is elkezdődött, a 70-es években az iskola-egészségügy volt fókuszban. 1973-tól a családi életre nevelésben való részvétellel, és egészségnevelő előadások tartásával bővült a Védőnői Szolgálat feladata.

Napjainkban az egészségügyről szóló 1997évi CLIV. törvény rögzít, hogy a helyi önkormányzatok gondoskodnak az egészségügyi alapellátás körében - a védőnői ellátásról. A területi védőnő az önkormányzat által megállapított körzetben (ellátási területen) végzi munkáját. Feladatát az ellátási területén lakcímmel rendelkező személyekkel, illetve a körzetében életvitelszerűen tartózkodó olyan személlyel kapcsolatosan is köteles ellátni, aki az ellátás iránti igényét írásban bejelenti. A tevékenység szakmai felügyeletét az ÁNTSZ vezető védőnője látja el. A mai védőnők feladata többek között: a nővédelem (családtervezés, szűrővizsgálatok), a várandós anyák gondozása, segítségnyújtás a gyermekágyas időszakban, az újszülött kortól iskolás korig a gyermekek gondozása (családlátogatások, a nevelés segítése, táplálás fokozott figyelemmel kísérése, tanácsadások, szűrővizsgálatok, védőoltások szervezése és nyilvántartása, stb.), a családgondozás, továbbá az egyéni és közösségi egészségfejlesztési, egészségvédelmi programok tervezésében szervezésében és megvalósításában való részvétel. A védőnő a tevékenységét külön tanácsadó helységben, a családok otthonában és a nevelési-oktatási intézményekben végzi.

A XX. század végére kialakult és a XXI. század elején még meglévő és működő védőnői hálózat valójában igazi hungarikum, mivel ilyen jellegű ennyire komplex szolgáltatást végző egészségügyi-szociális segítő szolgálat csak hazánkban működik.

A Védőnők Napját Kerepesen is megünnepeltük, védőnőinket Franka Tibor polgármester állófogadással vendégelte meg, akik munkájuk megbecsülésének jeleként némi jutalomban is részesültek. Köszönjük odaadó munkájukat!

Dr. Vaszil László

Abortusz nem!

Nem az első és vélhetően nem is az utolsó eset, hogy elsősorban aránylag fiatal, de többgyermekes anyukák kérnek krízissegélyt arra, hogy nem kívánt gyermekük orvosi abortálását kifizessük. Mindezt orvosi igazolásokkal és a 8-9 ezer forintos díjról szóló csekk bemutatásával teszik nyomatékosabbá, no meg azzal a kijelentéssel, hogy nincsen férjük, vagy nem akar fizetni.

Hiába. Szó sem lehet arról, hogy a kerepesi adófizetők pénzéből különféle szerelmi légyottok esetleges felelőtlen, vagy nagyon is átgondolt számítások beteljesedését finanszírozzuk közpénzből. Már az a pimaszság is felháborító, amely a tetovált, festett körmű, mobiltelefonos segélykérőket jellemzi, tudniillik, hogy mosolyognak az egészen, amikor azt kérdezem tőlük, miért a polgármesterhez jönnek ilyen kérésekkel. Talán az „elkövetőhöz" kellene fordulni helyettem. Erre nem egyszer a legdurvább szavakkal és átkokkal illetnek.

Egyre nehezebb az élet, miközben egyre kevesebb a munkahely, egyre több a kiszolgáltatott ember, és egyre kevesebb, aki dolgozni akar. Jönnek segélyt kérni tüzelőre, energiára, élelmiszerre, bankhitelre, sőt temetésre is. ha tudunk és indokolt, akkor segítünk. Gyermeket viszont nem ölünk! A kerepesi polgármester biztosan nem!

Franka Tibor polgármester

Automata mosógép szerviz
Billinger Zoltán
06-30-214-6366

Autójavítás Kerepesen!
Szervizelés, javítás, új alkatrészek, autómentés.
Mérsékelt árak, rövid határidő.Állandó elérhetőség:
06-30-276-5340

Kerepes-Vet
Állatgyógyászati Központ
Állatorvosi rendelő
Állatgyógyszertár
Állateledel és -felszerelés szaküzlet
Dr. Horváth Bánk
kisállatgyógyász
klinikus szakállatorvos
Dr. Henter Áron
magánállatorvos
Rendelési és nyitvatartási idő:
H-P.: 9-20-ig
Mobil: +36-30/ 22-177-23
Telefon, fax: +36-28/ 490-369
2144 Kerepes, Szabadság út 65. (3-as út)
www.kerepesvet.hu
e-mail: info@kerepesvet.hu
Kívánságra házhoz megyünk!

Táborozás a szabadban az NÖK-el

Már megszokhattuk Kerepesen, hogy a NÖK azaz a Német Önkormányzat Kerepes rendszeresen beszámol azokról történésekről is, ami a helyi németségen kívül mindenkit érinthet. A házunk táján ismét beindult az élet. A Német Önkormányzat egyik tagja Kovács Zoltánné lemondását követve, Herbszt Károlyné lép a helyére. A „Stammtisch klub", amelyet a Kerepesi Német Hagyományőrző egyesület „leányvállalatának" is nevezhetnénk, egy tánctanár segítségével gyakorolja új koreográfiáit, ami bővülni fog továbbra is. Fellépő ruhák beszerzéséről is döntött az NÖK. A sok pályázatból ismét nyert egy. Az ifjúsági táborok támogatására kiírt pályázaton nyertünk és ezzel megvalósulhat a 2012-es tábor, amit az NÖK szervez. Egy kis vigasz azért, hogy sajnos az Anna bál nem kerül mégsem megrendezésre. Ennek technikai feltételei nem valósulhattak meg, de talán jövőre lehet róla szó. Ezúton is köszönet a szervezőknek és támogatóknak.

A nyári tábor viszont rendkívül érdekes és sok programmal várja az érdeklődőket. Részletek a www.nok.uw.hu oldalunkon a Facebookon, és a médiákban, valamint az Iskola honlapján is. Tovább folytatjuk a családfák kutatását és erre van érdeklődés. De szeretnénk, ha még többen jelentkeznének nálunk, akik érdeklődnek családjuk eredetéről.

Péteri Német Önkormányzatával eddig is jó kapcsolatot ápoltunk, amit egy nem régiben ott tett látogatásunk további eredményekkel bővített. Tervezzük közös rendezvények megtartását mind két településen. Már másodszor Jártunk Dunaharasztiban is, a tutajos találkozón, ami a már említett Vizi útra való megemlékezésről szól. Színvonalas programon, egy kedves ismerős várt. Holes Tünde Kerepesről származott oda. Köszönet a szuper programért és a kedves fogadtatásért.

Múlthavi számunkban meghírdetett Anna bál rendezvényünk technikai okok miatt nem kerül megrendezésre.

Springer Friedrich

A Kerepesi Német Önkormányzat nyári tábort szervez

Kerepesen a kálvária dombon

2012.Július 15-22 1 hétre 15.000 Ft /fő

A részvételi díj Tartalmazza a Napi 5x étkezést és a programokat

Ingyenes Német nyelvoktatás

Fedezzük fel együtt Kerepes és környéke szebbnél szebb kincseit vagy egyszerűen a hajnali párát, a természetet az erdőt....

A programokból: Buszkirándulások Strand élményfürdő tűzoltóság meglátogatása kastélylátogatás Gödöllőn kirándulás - lovaglás - tábortűz - szalonnasütés íjászat - népi játékok -Tánc

Szervező: Springer Krisztina
Német Önkormányzat Kerepes
jelentkezés a Faluházban
tel: 06 20 9 221 920
www.nok.uw.hu nok@uw.hu

facebook

20 éves

születésnapi kedvezmény a PESTOR Biztonsági Szolgálat Távfelügyeletén

július 1-20. között szerződő

új ügyfeleknek születésnapi kedvezmény

távfelügyeleti díj -20%

PESTOR Biztonsági Szolgálat Kft.

+36(1)2611010 info@pestor.hu pestor.hu

BÖLCSI HÍREK

2012.Május 25.-én az első nyílt családi nap megrendezésére került sor a Kerepesi Babaliget Bölcsődében. A szülők az egész napot a bölcsődében tölthették gyermekükkel. Nagy volt az érdeklődés. Volt, aki a nagyszülőket is elhozta, hogy megmutassa hol és hogyan tölti azt az időt, amíg anyu és apu dolgoznak.

A Kölyökidő Alapítvánnyal 2 hónapja felvettük a kapcsolatot, majd rövid

egyeztetés után ígéretet kaptunk, hogy hosszú távon is segítségünkre tudnak lenni programjaink szervezésében. Évente kétszer, maximum háromszor tudja az alapítvány térítésmentesen támogatni rendezvényeinket. Évszaktól és ünnepektől függően arcfestőt, bohócokat, bűvészeket küldenek, igényeinknek megfelelően. Segítségünkre tudnak lenni a mikulás, farsang, húsvét, szüreti programok, közös születésnapok szervezésében, színesebbé tételében. Támogatásukkal a családi napra arcfestőt sikerült szerveznünk, aki szinte minden picinek igénye szerint festette az arcát, a gyerekek és a szülők nem kis örömére.

Szerencsére az időjárás kedvezett a rendezvénynek, ezért a délelőtti órákat a szabadban töltöttük. A gyerekek minden udvari játékot megmutattak szüleiknek, amikor pedig megéheztek szülői felajánlás segítségével mini fánkot majszoltak, a szülőknek pedig szendviccsel, pogácsával kedveskedtünk.

Ebéd után, amíg a picik aludtak, Dr. Vaszil László gyermekorvos, a bölcsőde orvosa és a védőnők tartottak kötetlen beszélgetés keretében előadást a lázcsillapításról, védőoltásokról aktuális kérdésekről. Az apukák ezen idő alatt a fa kerítés festésében segédkeztek, bár anyukák is megmutatták, hogy ez bizony nemcsak férfimunka lehet.

A délutáni szunyókálás után az uzsonnát már a szabadban fogyasztották el a picik, majd a nap zárásaként bábművészek érkeztek bölcsődénkbe.

A Bábrakadabra Bábszínház művészei a Szivárványmesét adták elő a piciknek, de a szülők is érdeklődéssel figyelték a műsort.

Csecsemőszínház

A norvég szakemberek által 2002-ben elindított „Művészet a legkisebbeknek" programhoz Magyarország 2005-ben csatlakozott. Azóta sorra készülnek – és egyre népszerűbbek – ezek a **6 hónapos kortól 3 éves korig** ajánlott előadások. Pszichológusok és pedagógusok vizsgálatai során kiderült: a hangok, az érzelmek, az anyára ható vizuális élmények már a méhen belül is befolyásolják a magzat fejlődését. Az anyaméhben töltött kilenc hónap, és az azt követő három év egész további életünkre kihat. Ezt a három évet hivatott színesíteni, gazdagítani, élménydúsabbá tenni a csecsemőszínház. Ezek az előadások kifejezetten bölcsődés korú gyermekek számára készülnek, nagy, színes, esztétikus formákkal, anyagokkal és bábokkal, ijesztő fények és hanghatások mellőzésével.

Egy csecsemőszínházi előadás két részből áll: 20 percet vesz igénybe az előadás, és további 20 perc, amikor a gyerekek megfoghatják, megsimogathatják az előadásban szereplő kellékeket, bábokat, díszleteket. Minden ilyen előadás új élményekkel, tapasztalatokkal gazdagítja a gyermekeket, hatékonyabban, mint bármikor a későbbi életük során. www.babrakadabra.net

Az előadás színvonalát és az érdeklődő, csodálkozó tekinteteket látva rögtön felmerült kisgyermeknevelőinkben a gondolat, hogy ezt a megkezdett irányt folytatni kellene. A társulat vezetőjével Revuczki Nóra bábművésszel egyeztettünk, hogy ősztől, ha a szülők igénylik rendszeresen fognak előadásokat tartani a bölcsődéseinknek.

Az előadást az udvaron tartották, bár a színészek elmondták, hogy szabadban még nem báboztak, de örültek a felkérésnek és a sikerén felbuzdulva a továbbiakban is fognak szabadtéri körülmények között előadásokat tartani. Ehhez a sikerhez természetesen nem hagyhatom szó nélkül, hogy szintén szülői segítséggel sikerült egy hatalmas napvitorlát kihelyezni az udvarra, ami megszűri a fényt, hiszen a facsemetéink még nem adnak elég árnyékot. Az előadás után még játék következett, elfogytak lassan a szendvicsek, pogácsák és az apróságok örömmel, élményekkel, vidám mosollyal indultak haza szüleikkel.

Franka Tibor Kerepes Nagyközség polgármestere egész nap jelen volta rendezvényen, érdeklődéssel figyelte a nap eseményeit, beszélgetett a szülőkkel, játszott a picikkel majd ajándékkal lepte meg a bölcsőde dolgozóit és a szülőket. A belső udvarunk nyitás óta üresen áll, le van térkövezve, a jó időben már ki lehetne ülni megbeszélésekre, szülőkkel való egyeztetésekre, de nem volt anyagi fedezetünk, hogy kerti bútort vegyünk erre a célra. Ezt látva Polgármester úr magánemberként négy székből, asztalból és napernyőből álló kerti bútor szettet ajándékozott a bölcsődénknek, melyet ezúton is nagyon szépen köszönünk!

Az ősszel beíratott gyermekek szülei a jó időben már kényelmes körülmények között, akár a szabadban is várhatják gyermekeiket a beszoktatás ideje alatt.

Ezúton szeretnénk köszönetet mondani:

- Kovács Sanyika szüleinek, Kovács Sándornak és Perenyei Brigittának a mini fánkok készítéséért; - Pupp Gyuszika anyukájának, Baán Brigittának az Anyák napjára és egyéb alkalmakra felajánlott virágokért; - Takács Anna Virág szüleinek, Takács Krisztiánnak és Takácsné Matuza Katalinnak a napvitorla felszerelésében és egyéb kerti munkálatokban nyújtott segítségért; - Köszönjük a szülőknek a kerítésfestésben nyújtott segítséget, és még egyszer köszönjük Franka Tibor polgármester úrnak a kerti bútor szettet.

Sok pozitív visszajelzés érkezett a szülők részéről a családi nappal és a munkánkkal kapcsolatban. Ez számunkra nagyon fontos, hiszen a bölcsődei gondozás, nevelés módszertani alapelvei mellett a szülők véleménye, kérése, javaslata nagyban hozzájárul, hogy munkánk a szülők megelégedését, gyermekeik legjobb mentális, emocionális és pszichés fejlődését szolgálja ebben a kis közösségben.

Június 22.-én kis műsorral egybekötve zárjuk le az első gondozási évet, és búcsúztatjuk az óvodába induló gyerekeket. Ők azok, akik először lépték át, az újonnan átadott Babaliget Bölcsőde küszöbét. Ők azok, akik a dolgozókkal együtt rendezték és „lakták" be a bölcsődét. Ez a „ballagás" hagyományt teremt, mint ahogy a családi nap is részévé válik a bölcsődének, hiszen egy élettér, egy intézmény, egy kollektíva alakult ki Kerepes életében, ezzel együtt pedig elindul, és idővel majd felnő egy generáció, akik már elmondhatják magukról: Kerepesen jártunk bölcsődébe!

OVI-HÍRADÓ

2012. június 16-án óvodáink is részt vettek a Kerepesi Sportpályán megrendezésre kerülő JUNIÁLISON. A gyerekek az óvónénik szervezésében, (a tanítónénik segítségével) játékos sportfeladatokat hajtottak végre. A környező utakon kijelölt állomásokat térkép alapján kellett felkeresniük, ahol különböző feladatokat teljesítettek, mint pl. „mocsárjárás", labdával célbadobás, haladás ugrálólabdával, kirakó megfejtése, szlalomozás, labdavezetés, labdakeresés, „átkelés a folyón" stb. Minden állomáson a feladatok végrehajtása után, nyomdát kaptak a gyűjtőfüzetükbe. Aki minden nyomdát összegyűjtött a pálya végén ajándékot kapott.
Rendezvényünkön a bölcsődébe járó és az iskolás gyerekek is aktívan részt vettek.
Köszönjük azoknak a családoknak a támogatását, akik a nagy meleg ellenére is elhozták gyermekeiket és lelkesítették őket. Reméljük mindenki jól szórakozott!

2012. június 1-én a Forrás művelődési házban Pedagógusnapi köszöntőn vettünk részt. Az idén negyedik alkalommal átadásra kerülő „Az év pedagógusa" kitüntetést Vég Sándorné Erzsike néni kapta a Csicsergő óvodából.
A teljes kollektíva nevében gratulálunk!

Csicsergő óvoda

Óvodánkban május 26-án minden csoport megtartotta a tanévzáró ünnepélyét. Ezen a napon köszöntek el az iskolába induló Méhecske és Mókus csoportosok gyerekek is. Az évzáró után délután az udvaron majálist tartottunk. András bácsi vezetésével a gyerekek néptánc bemutatót tartottak. A rendezvényen volt bohóc, lufihajtogatás, ugrálóvár, arcfestés, kézműves foglalkozások. A szülőknek sportverseny, amit Molnár Csaba szervezett. A mulatságot finom bográcsgulyással zártuk, amit Keller Pista bácsi készített. Köszönjük, finom volt! Köszönjük a támogatást a szülőknek, Tóth pékségnek és Hutter Pálnak.
Május 29-én a Süni és Csigabiga csoport a Lázár lovasparkban volt kirándulni. Megnézték a kisállatkertet és háziállatokkal ismerkedtek. Nagyon tetszett a gyerekeknek a lovasbemutató és a lovaskocsikázás.
Május 30-án a Fecske és a Mókus csoport kirándult Katalinpusztára. Túravezető segítségével végigjárták a tanösvényt, ahol rengeteg információhoz jutottak. A jól sikerült napot fagyizással zárták.
Június 1-én a Méhecske csoport egy utolsó közös kirándulásra indult. Sétahajóról megnézték Budapestet, majd a Természettudományi Múzeumba látogattak. A napot az Orczy-kert játszóterén zárták.
A tanév végén két kolléganőtől búcsúzik a kollektíva. Nyugdíjba megy a Csiga-biga csoportból Végh Sándorné Erzsike néni és Nyeső Jánosné Jutka néni.
Sok éves munkájukat köszönjük, nyugdíjas éveikre jó egészséget kívánunk!

Meseliget óvoda

Május 19-én egész napos programmal vártunk az óvodánkba járó gyermekeket és családjaikat. Délelőtt az évzáró és ballagási ünnepségeket tekinthették meg a szülők és a meghívott vendégek. Minden csoportunk mesével, versekkel és énekekkel átszőtt kis „színdarabot" adott elő az óvónénik segítségével. Teknős csoportosaink a műsor végén elbúcsúztak az óvodától, ők szeptemberben már az iskolában kezdik meg az új tanévet. A ballagásra ellátogatott hozzánk Dóczi Judit tanítónéni is.
Délután már az önfeledt szórakozásé volt a főszerep. Gyermeknapi majálison vehettek részt a gyerekek ahol arcfestés, tetoválás, pónilovagoltatás, elektromos kismotorozás és légvár szórakoztatta a vendégeket.

Később megérkezett Orsi és

Zsuzsi is, akik zenés műsorukkal kápráztattak el bennünket. Nagy örömünkre sok iskoláskorú gyermekkel is találkoztunk, akik korábban hozzánk jártak. Amíg a gyerekek játszottak, addig a felnőttek beszélgettek és fogyasztották a büfé kínálatát. Hat órára elkészült a finom babgulyás is, amit egy Pillangó csoportos kislány apukája főzött nekünk. Köszönjük!
Május 21-én a Margitszigetre mentünk kirándulni, amelyen óvodánk mind a négy csoportja részt vett. Sétáltunk, fagyiztunk, megtekintettük a sziget nevezetességeit, majd amikor elfáradtunk a játszótéren pihentük ki magunkat. Délután felejthetetlen élményekkel érkeztünk vissza az óvodába. A gyerekek még napokon át mesélték élményeiket. Köszönjük a Maci és Pillangó csoportos két testvérpár szüleinek, hogy anyagi támogatásukkal (a buszköltség kifizetésével) lehetővé tették az egész napos kirándulás lebonyolítását.
Május végén a fakultatív programokra járók néptánc bemutatón és németfoglalkozáson vettek részt, amelyre meghívták a szülőket is, hogy bemutathassák az év során tanultakat.
Június 4-én szülői értekezletet tartottunk a Teknős csoportban, ahol már a leendő „Kisteknősök" szüleivel ismerkedtünk. Az értekezleten

tájékoztattuk a szülőket az óvodakezdéssel kapcsolatos teendőkről és időpontot egyeztettünk a beszoktatás menetrendjéhez.

Szivárvány óvoda

Meglátogattuk a bölcsődéseket, ahol a leendő ovisokkal ismerkedtünk. Minden csoportban lezajlottak az évzáró és ballagó ünnepélyek. Rengeteg szülő és vendég tisztelt meg bennünket a jelenlétével. A rendezvényre az új művelődési házban került sor, ahol mindenki elfért.
A nagy eseményt délután juniálissal folytattuk az óvoda udvarán. A néptáncosok színvonalas előadása nyitotta meg a gyereknapi programot Hutter Anett vezetésével. Volt ugrálóvár, arcfestés, tetoválás, virághajtogatás. A jó közérzetet a büfé gazdag kínálata (lángos, sütemény, édesség, kávé, üdítők) tették teljessé. Pista bácsi gulyáslevese idén is osztatlan sikert aratott a családok körében. Köszönjük!
A Polgármester úr, Mayer Endréné és Kóbor Tamás képviselők pedagógusnapi megemlékezésre vártak bennünket a művelődési házba. Kedves műsort az iskolások szolgáltattak, majd köszöntötték a pedagógusokat és a pedagógiai munkát segítőket. Mácsai Mariann támogatásával a közös beszélgetésre terített asztal mellett kerülhetett sor, amire a finomabbnál finomabb süteményeket a bölcsőde konyhásai sütöttek. Köszönjük mindenkinek!

Mosoly-váras gyereknap

2012. május 25-ére gyereknapi vendégségbe hívtuk a kerepesi Szivárvány Óvoda Manócska csoportját. Már a hét elején minden kis óvodásnak eljuttattunk egy meghívót. Izgatottan készülődtünk. Hétfőn bodzát szedtünk, hogy pénteken friss bodzaszörppel kínálhassuk vendégeinket. Szerdán

délután Lívi, Betti, Csilla, nagy titkolózások közepette ajándékot gyártott (ez egy hurkapálcán lógó pillangó volt, aminek a testét egy nyalóka adta). Csütörtökön sütit sütöttünk. Péntek reggel nagyon izgatottan vártuk az óvodások érkezését. Hogy jobban teljen az idő, sok-sok kőrjátékot játszottunk. Aztán megérkeztek! Utoljára talán a húsvéti nagy tojáskeresésben voltunk ilyen sokan.

Egy kis szabad játékkal kezdtük, mert nálunk sok új, izgalmas dolog van az ovisoknak. (Legjobban ők is a labdafürdőt szerették!) Utána kimentünk a kertbe, ahol lehetett sütit enni, bodzaszörpöt inni és erőt gyűjteni az elkövetkező sorversenyhez. A sorversenyben, a csapatokban vegyesen voltunk óvodások és gyerekházasok (és családsegítősök!). Senki nem lógott ki. Verseny közben is jó volt látni, ahogy

figyeltek egymásra a gyerekek és persze a felnőttek is. Nagyon izgalmas volt, de sokat nevettünk is közben. Csak azt nem értettük, miért mindig a fiúk győznek? Azért ők is megtapsolták a lányokat! Verseny után még kiabáltunk egy kicsit a szomszédban lakó emu után, majd mikor megjelent, megetettük levelekkel. Az ovisoknak sajnos sietni kellett vissza, várta őket az ebéd. Útravalónak mindenki megkapta pillangós ajándékát és jóleső fáradtsággal indultak az óvodába és haza.

Köszönjük az Óvónőknek, hogy áthozták csoportjukat és aktívan részt vettek, segítettek programunkban! Az óvodásoktól meghívást kaptunk a június 2-án tartandó évzárójukra. Ezt is köszönjük! Élményekkel teli, nagyon szép volt ez a nap! (Aki szeretne több képet látni programjainkról, a Facebook oldalán, Mosoly-vár Gyerekház néven megtalál minket és sok-sok fényképet.)

Borsos Csilla Gyerekház vezető

Az iskola hírei

Olimpia, Széchenyi Gála, Gyereknap

"Citius, Altius, Fortius", amely magyarul annyit jelent, hogy "Gyorsabban, Magasabbra, Bátrabban". Ez a mondat lebegte át iskolánk falait június 4-től június 9-ig. Hétfő reggel 8 órakor a diákok izgatottan gyülekeztek a tornateremben, ahol Nagy László igazgató úr, a köszöntő beszéde után meg-

nyitotta az II. KEREPESI OLIMPIÁT. Majd az olimpiai láng bejövetele után a „sportolók" és a „bírák" is letették az esküt. Ezt követően minden osztály az olimpiai lánggal futott egy tiszteletbeli kört az iskola pályáján.

Rendhagyó módon az összes tanóra az olimpiáról szólt. Az osztályok választottak maguknak egy volt olimpiai helyszínt, és annak az országnak a névben képviseltették magukat a játékokon. Minden délután egyéni - és csapatjátékokon vettek részt a sportolók. Csütörtökön ellátogatott iskolánkban Király László hivatásos doppingellenőr, aki nagyon sok érdekes dolgot mesélt a gyerekeknek. Az olimpiai hét záróünnepségére június 9-én, szombaton került sor, ahol is az osztályok, az „országukra" jellemző színekben, motívumokban, az országuk zászlajával vonultak fel. Ezen a napon került sor a heti sportverseny helyezetteinek a kihirdetésére és a jutalmazásra is.

De szombaton nemcsak ettől volt hangos az iskola. A minden évben megrendezésre kerülő Széchenyi Gálát is ezen a napon tartottuk meg. A Gála keretében minden osztály egy táncot adott elő, amelyet Ragoncza Imre, az iskola tánctanára tanított be az osztályoknak. De nemcsak az iskolások mutatták meg tudásukat, hanem a nagycsoportos óvodások is színvona-

las produkcióval lepték meg a közönséget. A produkciók alatt az osztályok lelkes szülői csapata az iskola udvarán bográcsban készítette az ebédet a gyerekeknek.

A jóllakott, megpihent gyereksereg egy órától az iskola pályáján a Magor Magyarjai Hagyományőrző Egyesület jóvoltából, népi játékokkal ismerkedhetett meg. Ezen a Gyereknapon is rengeteg, jobbnál-jobb játékot próbálhattak ki a gyerekek és szüleik, mint pl. sárkányűző, hordólovaglás, Toldi erőpróba, zsákba ugrás, koronázó, csigafutatás, jurta sátor, rovásírás, íjászat, sütöde. Azok a gyerekek, akik a délután folyamán, az előre kijelölt összes játékban, kb. 30 játék, kipróbálták magukat, ajándékban részesültek. A jászságból érkező csapat délután öt óráig szórakoztatott bennünket. Ezzel a programmal párhuzamosan, tanár – szülő - diák meccsek folytak a tornateremben, szinte kifulladásig.

Diákjaink nemcsak rengeteg új ismeretet szereztek, hanem nagyon sokat sportoltak és szórakozhattak ezen a héten.

Váray Anita

Aquapark

A tavalyi év után az a megtiszteltetés és lehetőség érte a Széchenyi István Ál-

lános Iskola tanulóit, hogy második alkalommal mehettek el év végén a mogyoródi Aquarénába. Jú-nius 15-én az iskola előtt gyülekeztek a tanulók és tanáraik, majd 9 órakor elérkezett az indulás.
Az iskola diákja – kicsik és nagyok egyaránt – 10órától délután 3 óráig élvezhették ki az élményfürdő adta lehetőségeket. Az alsós osztályok a kismedence és az ott található szórakozási lehetőségeket vették birtokukba, míg a felsős osztályok a csúszdákban bővelkedő medencékben rótták a köröket. Egy "játék" sem maradt kipróbálatlanul. Persze a tanulók mellett a bátrabb kedvű pedagógusok is lecsúsztak egy-két csúszdán. A legnagyobb érdeklődést és a legtöbb menetet a gumicsónakos Fekete-lyuknál és a Vadvízi Folyó-nál tapasztaltam. Számos verseny volt látható a Nagy csobbanás nevű csúszdánál is, ahonnan felhőtlen mo-sollyal kászálódtak ki a nebulók és olykor a tanár bácsik, tanár nénik. A nyu-godtabb lelkületű és pihe-nésre vágyó felnőttek pedig a jacuzzi regenerálódó hatását élvezhették ki.
Ezúton is szeretnénk megköszönni a lehetőséget Franka Tibornak, Kerepes polgármesterének és Bán Tibornak, az Aquaréna kommunikációs igazga-tójának, hogy lehetővé tették számunkra idén is ezt a felejthetetlen élményt!

Gulyás Zoltán

Jutalomkirándulás a legjobbaknak

Nagyon vártuk a május 31-ét. Ezen a változó időjárást beígérő csütörtöki napon vágtunk neki ugyanis a mi, a „legjobbak" a Balatonszárszó felé vezető útnak, hogy egy napig kerüljük az iskolát, és élvezzük a buszkirándulást. Hogy kik voltak a szerencsések, hogy kik voltak a legjobbak? Azok, akik egész évben az átlagosnál többet tettek a közösségért, akik rendszeresen vállaltak szabadidejük terhére is feladatokat, pl. időseket látogattak hónapokon át, egész évben, minden reggel a kicsiknek segítettek átjutni az iskolához vezető műúton, és azok, akik több mint 100 ötöst gyűjtöttek a tanév során. Közel 30 felsős diák.

Az idő végül kegyes volt hozzánk. Annyira, hogy a gyönyörű és izgalmas székesfehérvári séta, majd a József Attila Emlékmúzeum meglátogatása után Siófokon, az „aranyparton" még fürödni is tudtunk. Rengeteg élményben volt részünk, míg a feladatok és kérdések nyomán ismerkedtünk a várossal és a múzeumokkal, és nagyon jól esett a kis lubickolás a „magyar tengerben". Köszönjük szépen ezt az emlékezetes napot a Diákönkormányzatnak, Bogi néninek és Margit néninek, akik elkísértek bennünket. Jövőre is számíthatnak ránk!

A jutalmazottak

A Könyvek éjszakája

Idén is megrendezésre került iskolánkban az „éjszakai könyvvarázs"című programunk. Ez már hagyománynak számít nálunk, mert hatodik éve tartjuk ilyenkor, május végén.

Május 26-án, szombaton este 8-tól hajnal fél 3-ig tartott a program. Aki ezen részt szeretett volna venni, annak el kellett olvasni Rideg Sándor: Indul a bakterház, Mándy Iván: Robin Hood című könyvét, vagy Nógrádi Gábor humoros könyveinek egyikéből prózát kellett előadnia. Ezeken kívül a regényekből jelenetet kellett rögtönözni és eljátszani.

Mivel végre jó idő volt, most másodszor tábortűzzel „vágtunk bele az éjszakába". Büfésünk, Péter Bácsi zenélt és énekelt, jó hangulatot teremtett. Addig mi az udvaron limbóztunk a Hungária Limbóláz című nótájára. Mindenki nagyon élvezte. Azután bementünk az iskolába, és minden felsős osztály tanulói 5-6 fős csapatot alkotott, mert csapatversenyekkel folytattuk a mókát: prózát mondtunk, jelenettel készültünk, és riportot készítettünk. Ezt követte az első „betyáros" feladat, a köcsögtörés. A csapatokból egy önkéntes bátor gyereknek be kellett kötni a szemét, megforgatni forgószéken, kezébe adni 1 botot, majd csapatából egy irányító szavakkal vezette a cél, azaz a köcsög felé. Minden csapat sikeresen oldotta meg ezt, vagyis törtek a köcsögök rendesen. További betyáros feladatok: íz próba (magyar fűszerekből), bajuszfestés bekötött szemmel, „borivó verseny" és kincskeresés. Ezekben mindannyian részt vettünk. Nagyon tetszettek ezek a vicces feladatok. De a kincskeresés és a „borivó verseny" tarolt a legnagyobbat. Sötétben, elem lámpával kellett az iskola folyosóin a kincseket, azaz a csoki tallérokat keresni. A „borivó versenynél" kézhasználat nélkül kellett meginni 1 pohár teát vagy alma levet. Ez már nem sike-

rült olyan hibátlanul, hiszen folyt a lé mindenhol, nem csak a torkokban. De sebaj! Jó móka volt ez is.

Mivel nagyon fáradtak és ügyesek voltunk, szünetet kaptunk, és jutalmul enni-inni lehetett, nem is akármit! a szendvicsek mellet friss gofri és tea is készült.

Amikor az óra elütötte a hajnal kettőt, lassan pakolni

kezdtünk, és végül fáradtan haza indultunk. Ez egy feledhetetlen éjszaka volt, és aki nem jött el, az vessen magára, mert egy borzasztóan jó élményt hagyott ki. Ez volt eddig a legjobb éjszakai könyvvarázs. Köszönjük minden tanárnak és más felnőtteknek, akik ezt megszervezték: Bogi néninek, Klári néninek, Margit néninek, Ildikó néninek, Babi néninek a könyvtárból, Vincler Timi néninek, Nagy Laci bácsinak és Péter bácsinak.

Hock-Sirsom Viktória 7. b.

NyuSzik a színpadon

Június első hétvégéjén a szilasligeti NyuSzik Mami fogyi csülkös bablevessel című előadásán könnyesre nevettük magunkat. A vidám történet – melyet a társulat tagjai saját maguk találták ki, írták a szövegét és Almássy Bettina rendezett - egy előkelő budai szanatóriumban játszódik, ahová a mostanság divatos lé-böjt kúrára érkeznek a fogyni vágyó vendégek. A brilliánsan előadott és a témát tökéletesen kifigurázó előadás végén a „lefogyott" társulat tagjai gyors átalakítással vendéglátóhellyé alakították a nézőteret és finom süteményekkel hízókúrára fogták a közönséget, mintegy folytatva a vígjátékot.

Értesítjük kerepesi ügyfeleinket, hogy az 51/1999. (XII.25) BM rendelettel módosított 27/1996. (X.30) BM rendelet 3-7 §-a értelmében előírt kötelező kéményseprőipari közszolgáltatás körébe tartozó feladatokat – a települési Önkormányzat közigazgatási határain belül a Magyar Kémény Kft alkalmazottjai látják el. Az Önök települését kollégáink 2012. 07. 01. és 2012. 08. 20. között keresik fel. a társaságunk alkalmazásában álló dolgozóink névre szóló megbízólevéllel rendelkeznek.

Baksza József kirendeltség vezető

AKÁC, TÖLGY, BÜKK

1 m³ ömlesztett, hasított akác, tölgy vagy bükk tűzifa

13.500 Ft

06 70 209 62 33

www.rakdmagad.hu

Klasszikus szerelem

Rómeó és Júlia előadás a Művelődési Házban

Június 8-án, pénteken a kistarcsai Hétköznapi Broadway Hősök előadásában bemutattuk a Rómeó és Júlia musicalt. Az új művelődési ház színházterme megtelt erre az estére. Az ifjú színészek elvarázsolták a közönséget, csodálatos énekeikkel, látványos koreográfiájukkal, profizmusukkal. Lélekemelő, szívet melengető, káprázatos világba repítő előadást láthattunk. Nagy dicséret illeti Szmatana Andit, aki rendezte a darabot, szárnyai alá vette a fiatalokat és a lelke volt a próbáknak. Nagyon köszönjük, hogy mindezt átélhettük veletek, általatok.

JáTsZó TáBoR

A KEREPESI MŰV.HÁZ/CSETTI

V. JÁTSZÓ TÁBOR -a

2012.júl. 23-27-ig /hétfő-pént./

Korosztály: 6 - 12 év

Helye, ideje : Műv. Ház és környéke /9-17 óráig

Programból: - Lovagolás - ismerkedés a lóval
- ÚSZODA PROGRAM
- kirándulások – ASZFALTRAJZ-VERSENY
- ARCFESTÉS – AGYAGOZÁS – SPORTVERSENYEK
- mini kosárlabda - kirándulások
- Strandolás Veresen - mesefilm vetítés
- ping-pong suli – kézművesség
- kispályás foci ; ütős játékok
- Rovásírás - Magyar sólymászat
íjászat – nyomkeresés – kincsvadászat

és egyebek... sok-sok meglepetéssel...

Gyalogtúrák - Templom hegy, barlangok... pincék és egy környéki Lovarda

KÖRNYEZETVÉDELMI PROGRAM - ÖKO SULI

Résztvételi díj: 14.000.- Ft - /ebéd+uzsonna/

/Patkó Étterem/

Jelentkezés, befizetés személyesen a MŰV. HÁZ-ban Véber Gábornál hétfőtől - péntekig 15-21 h között !!

és a 06/20/204 1916 -on és mail: veber.gabor@gmail.com

Szülői értekezlet: júl. 20. /péntek/ 18 óra !!
/MŰV. HÁZ-CSETTI/

Szakmai irányító-játékvez.: Mándi Katalin tanár

FOLYAMATOS INFORMÁCIÓ: www.kerepesinfo.hu

CseTTI/MŰVELŐDÉSI HÁZ KEREPES
Véber Gábor műv. szervező táborvezető

2144 Kerepes, Vörösmarty u. 2.Nyitvatartás : H-P: 9-17; K-Sz-Cs: 12-19
Tel. : 06-28-560-340 Fax : 06-28-560-341 Mobil : 06-20-559-8917
E-mail : *szkerepes@freemail.hu* weboldal: www.kerepeskonyvtar.shp.hu

„Aki olvasni és dalolni szeret az az unalom óráit, amelyek elkerülhetetlenek életünkben, gyönyörűséges órákra cseréli fel."
Montesquiuen

Kedves Olvasók!
A Szabó Magda Nagyközségi és Iskolai Könyvtár a következő újdonságokat ajánlja szíves figyelmükbe:

Felnőtt olvasóinknak ajánljuk:
Arim, Elizabeth von: Elvarázsolt április; **Brockmann,** Susanne: Csókcsata; **Grippando,** James: Vad futás (Világsikerek sorozat); **Mallery,** Susan: Citrom és osztriga; **Noor,** Saskia: Ínyencklub; **Roberts,** Nora: Halálos utazás New Yorktól Dallasig; **Williams,** Sean: Végzetes szövetség; **Wood,** Barbara: Kutyák és sakálok; **Child,** Lee: Az ügy (Világsikerek sorozat); **Garwood,** Julie: Az ideális férfi; **Goodwin,** Daisy: Ártatalan szépség; **Koontz,** Dear R.: Elkárhozott lelkek (a Frankenstein-ciklus negyedik kötete); **Koontz,** Dear R.: Élve és holtan (a Frankenstein-ciklus harmadik kötete)

Gyermek olvasóknak ajánljuk:
Balázs Ágnes: Rakoncátlan Rozi Ramazuriországban (Már tudok olvasni sorozat); **Clare,** Cassandra: Az angyal (Vörös pöttyös könyvek sorozat – fantasy); **Bat,** Prunella: A varázslatok órája (Milla és Sugar); **Blesius,** Susanne: Veszélyben a királyság (Olvasó létra sorozat – Olvasó cinke); **Mai,** Manfred: Iskolai történetek (Olvasó létra sorozat – Olvasó Leó); **Ondracek,** Cludia: Történetek a barátságról (Kia olvasó tigris); **Reider,** Katja: Az új osztálytárs (Olvasó létra sorozat – Olvasó cinke); **Kalvitzki,** Sabine: Rejtélyes történetek (Olvasó létra sorozat – Kis olvasó tigris; **Erne,** Andrea: Teherautók, markológépek és traktorok (Mit? Miért? Hogyan? 11.); **Fischer-Hunold,** Alexandra: Lánytörténetek (Olvasó létra sorozat – Olvasó kalóz); **Plackovskij,** Mihail: A nyúl, aki senkitől sem félt; **Plackovskij,** Mihail: A sün, akit meg lehetett simogatni; **Reider,** Katja: Csikótörténetek (Olvasó létra sorozat – Olvasó kalóz); Új könyveinkről folyamatosan tájékozódhatnak honlapunkon: www.kerepeskonyvtar.shp.hu

Szeretettel várunk minden régi és új Olvasót!

Kedves Olvasók!
Legyen az olvasás öröme mindenkié!
Könyvtárunk felajánlja mozgáskorlátozott, idős, nehezen mozgó kerepesi olvasóinak, hogy igény szerint, havi rendszerességgel házhoz szállítja a könyveket. Kérjük mindazokat, akik szívesen olvasnának, de valamilyen oknál fogva nem tudnak eljutni a könyvtárba, jelentkezzenek az 560-340-es vagy 06-20-559-8917-es telefonszámokon!

Kedves Olvasóink!
Az előző évek gyakorlatához hasonlóan a könyvtár július 30-tól (hétfő) augusztus 31-ig (péntek) zárva tart. **Nyitás: szeptember 3. (hétfő) 9.00 óra.**
Megértésüket köszönjük!

Tankönyvárusítás:
A Széchenyi István Általános Iskola és AMI tanulói számára a tankönyveket ***2012. szeptember 1-jén 9.00-15.00*** óráig árusítjuk a Szabó Magda Nagyközségi és Iskolai Könyvtárban.

Szilasmenti napok 2012. augusztus 25. szombat
Magyarok eledele főzőverseny

Nevezési lap

Csapat neve: .....

Csapatvezető neve: .....

Telefonszáma: .....

Az ételek elkészítéséhez egy darab, max. 20 l-es bográcsot használható.
Tűzifát, 1 db asztalt, 2 db széket biztosítunk.
Nevezni lehet: 2012. augusztus 24. 17 óráig.
Várjuk csapatok jelentkezését!
Jelentkezés és részletes információ: Forrás Művelődési Ház 28/560-360, 20/559-8921

Villany vakondok

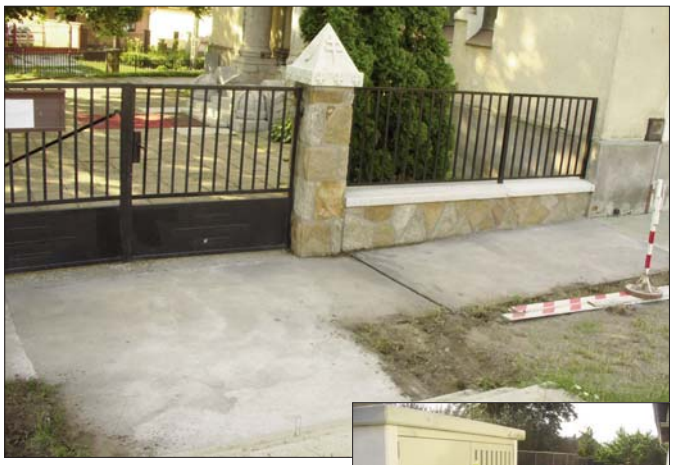

Vakondokat megszégyenítő módon feltúrta az ELMŰ villamosenergia szolgáltató cég a Templom utcát és környékét. Tették ezt azért, mert a légvezetékeket az Európai Uniós országokban kötelező levinni a föld alá, nem csünghetnek, mint eddig, az oszlopok között.

Drága mulatság és sok kellemetlenséggel jár, de kötelező. Az eszeveszett furkálásnak Kerepesre nézvést annyi haszna lett, hogy a polgármester úr közbenjárására a templomkapu előtti részt a kivitelező emberei térítésmentesen lebetonozták.

Ismét felháborító arcátlanság borzolta a jóérzésű emberek kedélyét, akik jelentették, hogy a Mogyoródi út és a Rozmaring utca sarkán lévő hársfák ágait három tagú kisebbség fűrészelte, hogy így könnyebben hozzájuthasson a hársfa virágjához. A sarki ház kertjében tevékenykedő tulajdonos megkérdezte tőlük, hogy ki engedélyezte ezt a vandalizmust, mire ők szemrebbenés nélkül először a közterület-felügyelőkre, majd a rendőrökre hivatkozva magyarázkodni kezdtek. Mire a helyszínre érkeztünk, a garázda trió a kiselejtezett babakocsival, melyet szállítóeszköznek használtak már a Rét utcában tolták a fehér lepedőbe bugyolált zsákmányt. Ami a szomorú, hogy minden fáról ágastól szedik le a termést, még csak arra sem gondolnak, hogy így jövőre talán mégiscsak fára kell mászniuk, mert nem fogják elérni, amit el akarnak lopni.

A Hév sínek alatti aluljárót egy ideig lezárták a forgalom elől felújítás miatt. Kijavították és új burkolattal látták el az átjáró belső falát, valamint a töltés oldalára kívülről korlátot szereltek fel.

Kerepesi kislányok sikerei a western kupasorozatban

A Magyarországon legnépszerűbb western lovasverseny, az Országos Western Kupasorozat idén először írt ki futószáras versenyt kezdő lovasok számára. Eddig két helyszínen zajlottak a versenyek. Mindkét verseny kerepesi kislányok győzelmét hozta. Gödön Andresz Szofia lett az első, és Fodor Zsófia a második. A XVII. Kerületben a Beri lovardában a két ifjú hölgy helyet cserélt a dobogón, de így is népes mezőnyt utasítottak maguk mögé. Mindkét esetben Dózsa Emília lett a harmadik.

A közös mindhárom tehetséges ifjú lovasban, hogy a Kerepesen működő Mushroom Horse Farm tanítványai. A farm több mint tíz éve egy baráti közösségből nőtte ki magát, és a múlt évtől bejegyzett közhasznú egyesületként működik és neveli a környék lovagolni vágyó fiataljait. A gyerekek felkészítését végző lovas edzők Potykievicz Zsófia és Szabolcs Zsolt is kerepesi lakosok.

Úgy tűnik, hogy a mi kis településünkön minden együtt van a versenysorozat hátralevő versenyein való jó szerepléshez, és a későbbi lovas sikerekhez is.

A kis lovasok azt kérik, hogy még többen drukkoljanak nekik Kerepesről.

Quinny

Kukaégetés - már nem az első

A barbár emberek barbár viselkedési szokásai az utóbbi néhány hónapban piromániás irányt vettek. Először a Hollandia telepen, június 20-án hajnalban pedig a Wéber és Szondi utca sarkán lévő hulladékszigeten gyújtottak fel és égettek el két műanyag nagyméretű szelektív szeméttárolót. Utóbbi esetben az egyik lakó, mivel egészségügyi problémái miatt aludni nem tudott, így vette észre a lángoló konténereket és férjével kihívták a tűzoltóságot.

Egyrészt az ott élő emberek küzdjék le félelmüket és merjenek szembeszállni a vandálokkal és merjenek telefonálni rendőrnek, közterület felügyelőnek, akár a polgármesternek is. Ne hagyják magukat!

Nem kellett sokáig várni a következő felháborító vandál akcióra, mint látható a képen, valaki(k)nek nem tetszett az emlékmű melletti fából készült pad, ezért szétrúgta(k). Vajon miért a köz tulajdonán töltik ki tehetetlen dühüket ezek a dühös barbárok, vajon mit szólnának ahhoz, ha az ő tulajdonukat rongálná meg így valaki?

CSATORNABEKÖTÉS TELJES
ÜGYINTÉZESSEL, INGYENES ÁRAJÁNLAT KÉSZITÉSSEL!
TEL: 06-20-9674-930

Reform, vagy valami más a közigazgatásban, és az oktatási struktúrában

Itt állunk a „reform” kapujában, és a ránk váró változásokról nem tudunk szinte semmit. A megválaszolatlan kérdések pedig csak növelik a bizonytalanságot. A válaszok egyenlőre csak fejben születnek, és a csapongó fantáziának mindössze az ember szellemi kapacitása szab határt.

Néhány kérdés: A helyi adóbevételekből - a jelenlegihez képest - mennyi marad helyben? Ha kevesebb, akkor milyen kötelezően előírt feladatok csökkennek? A működési kiadásokra mennyi pénz marad, a bázisévhez viszonyítva? Személyi, és létszám kérdéseket érint-e az „államosítás”? Az „államosítás”azt is jelenti, hogy a keresztényi Magyarországon egy gyanús „egyház”kezébe is kerülhet az iskola? Itthon, Kerepesen, van-e ilyen törekvés? Aztán, ha esetleg újra kell választani az iskola igazgatóját, akkor az állam nevezi majd ki? Milyen alapon? Talán csak nem politikai alapon? A Fidesz kinevezi, a Jobbik meg leváltja? A szakmai kérdéseket majd politikusok döntik el? Hol a határ? A járási hivatalokhoz végül is milyen feladat kerül át? A változások valójában milyen mértékben sértik az önkormányzatiságot? A lakosság, illetve a civil szerveződések - szerintük - eleve szűkös beleszólási lehetőségei a helyi ügyekbe nem szenvednek további hátrányt? Egyáltalán, szükség van a változtatásokra? Ha igen, akkor mennyivel javítja a lakosság ügyintézési haté-konyságát, vagy az oktatás minőségét? Mennyibe kerül mindez? Születtek erre tanulmányok? Nem folytatom a kérdéseket. Válaszokat várunk. Kitől? Valakitől.

Alvégen és felvégen

Amikor kimegyek a lakhelyünket övező természetbe, sajnos botorkálhatok szemétben is, *ha akarok.* Ámde én utálok szemetes területen sétálni. Mert van ám ott családi zsákos is nem kevés, de büdös, magányos zacskókat is hordozgat a szél. Viszi balra, fújja jobbra, kódorognak a tavaszban a ronda staniclik. Tépett papír is pörgettyűzik a főút felett kedvére, csoda, hogy balesetet nem okoz. Odébb, a hevenyészve letakart, érettre ázott szemétdomb rotyogtat meghitten az éppen arra járó vándorok orra alá. És így tovább.. *Ezért aztán minden elis-merésem az önkéntesen szerveződő hulladékgyűjtés mindenkori résztvevőinek, hiszen a más szemetét szedegetni nagy kihívást jelent.* Az igazi megoldás azonban mégsem ez, hiszen a *visszaeső* tettesek úgy röhögnek a háttérben, mint boldog ló a lucernásban. Vagyis ideje lenne már elkapni a közterületre rondító honfitársaink közül néhányat. Amennyiben lehet, a kötelező pénzbírság mellett valamilyen, valószí-nűleg ma még hiányzó törvény alapján *nyilvánosságra* kell hozni az elkövetők nevét és címét! Ez hatásos lenne! Kormány, önkor-mányzat, rendőr, polgárőr, közterület-felügyelő, ez ám a feladat.

Kovács Ferenc

Bajnokságot nyert ifi csapatunk!

18 -20 éves srácaink hatalmas csatában, az utolsó mérkőzésen döntötték el a bajnoki cím sorsát. Pécel a második helyen állt, így ki-ki mérkőzést játszottunk, aki győz az lesz a bajnok. Mindkét csapat háza táján nagy volt a készülődés. Kerepesről, mintegy 80-100 szurkoló kísérte el a csapatot. Amikor odaértünk, már a Péceli szurkolók is készülődtek, körülbelül ugyanennyien voltak dobokkal felszerelve. Nálunk, dudák és kürtők fokozták a hangulatot.

Fekszik: Nagy Tamás. Guggolnak balról jobbra: Bagi Dani, Farsang Dávid, Bagi Márk, Demeter Ricsi, Verdes Roland, ifj. Ferenczi Lajos, Kiss István Álló sor: Ferenczi Lajos (támogató), Nőnis István, Kőszegi Tamás, Verdes Miki, Dósa Péter, Szászi Zoltán, Nagy Martin, Horváth Viktor, Bagi Renátó, Kiss Kálmán (edző). Hiányzik sérülés miatt Antal Ádám

Hatalmas hangzavarban kezdődött a mérkőzés, mindkét csapat nagyon idegesen kezdett. Az első félidőben kiegyenlített játék volt, mindkét kapu egyformán forgott veszélyben, gólt egyik csapat sem tudott lőni. A második félidőben a mieink pörögtek fel jobban, egymás után alakítottuk helyzeteinket. Lőttünk két kapufát, és kétszer a kapuson is átment a labda, a védők mentettek a gólvonalról. Már csak egy perc volt hátra a mérkőzésből, amikor megint egy az egyben vittük kapura a labdát, ám a lövést megint kivédte a kapus, de szerencsénkre a második hullámba érkezett Demeter Ricsi, aki az üres kapuba belőtte a győztes gólt. A kerepesi szurkolók egy emberként ugrottak talpra, és hatalmas ünneplésbe kezdtek. A játékosok is nagyon boldogok voltak, egymás nyakába ugrottak. Hatalmas élmény volt ez, nem csak a játékosoknak, hanem a szurkolóknak is.

Felnőtt csapatunk sajnos az idén nem villogott, csupán a 11-ik helyen végzett. A 16-17 éves srácainknak nem sikerült a bravúr és lemaradtak a dobogóról, de így is a 4-ik hely nagyon szép teljesítmény tőlük. Idén a lányoktól is többet vártunk volna, hiszen a tavaly bajnoki cím erre feljogosított. Sajnos a csapatból ketten is szülni mentek és hárman súlyosan megsérültek, akik meghatározó játékosok voltak. Az utolsó hazai mérkőzésen az Újpestet fogadtuk és nagyon jó játékkal, parázs mérkőzésen 5-0-ra nyertünk. Így szépen búcsúztunk a lelkes, és minden dicséretet megérdemlő kerepesi szurkolóktól. Nagyon szépen köszönjük nekik, hogy mindvégig, jóban-rosszban kitartottak a csapatok mellett, büszkén mondhatjuk, hogy a megyében nekünk vannak a legjobb szurkolóink. KÖSZÖNJÜK!

Kerepesi Kerekasztal Társaság

Civilek-pártok-emberek, lakosok, arcok jobbról is balról is, Kerepesért...

Megalakult a Kerepesi Ke-rekasztal Társaság („Kerek-asztal”). Tagjai kerepesi polgárok, akik magánemberként véleményezik Ke-repes Nagyközség közéleti és társadalmi eseményeit, esetenként közös állásfoglalást tesznek közzé fontosnak tartott kérdésekben. A Társaság nyitott bárki véleményére, aki kerepesi lakos, valamint kulturált és közérthető formában képes kifejezni a településsel kapcsolatos észrevételeit, netán javaslatait a problémák megoldására. A Társaság véleményformáló tevékenysége a www.kerepesikerekasztal.hu honlapon követhető. Reméljük, a közszolgálati média meg-felelő hírforrást talál ezen a honlapon.

Sinkó György - szervező

XI. Nemzetközi Nemzetiségi Fesztivál

"Őseink nyomában"

Kerepes, Templom u. vége
2012. június 30. Szombat

14 óra Két nyelvű szent mise a 100 éves Szent Anna templomban
15 óra Ünnepi menet
15.15 Megnyitó
Franka Tibor polgármester
Aszódi Csaba András - Országos Szlovák Önk. elnökhelyettese
Kiss Károly - Kerepesi Szlovák Önkormányzat elnöke

Fellépők:
Kerepesi Hagyományőrző Pávakör
Kerepesi Kisvirág Tánccsoport
Alapi Néptáncegyüttes
Oroszhegyi Tánccsoport
Kerepesi Aranyeső Nyugdíjas Klub
Kerepesi Lila - Akác Nyugdíjas Klub
Kerepesi Székely Kör
Isaszegi Csata Táncegyüttes
Német Önkormányzat
Kistarcsai Pannónia Hagyományőrző Együttes
Nagytarcsai Hagyományőrző Egy.
Nógrádsápi Hagyományőrzők

Táncház a Göncöl Zenekarral Ragoncza Imre vezetésével

Kézműves foglalkozások

Kerepes
XI. Nemzetközi Nemzetiségi Fesztivál

ŠKODA K&H Szilas TV

Kerepes Nagyközség Önkormányzata
Országos Szlovák Önkormányzat
Fekete Család
Tóth Pékség
Centrál Kereskedőház
H-Wood Kft.

Antalliget Kertészet
Rovento Kft.
Royal Station
N&A 2000 BT.
Mariann ABC

Változtatás joga fenntartva!